民國日報

中華民國四年創刊卅四年中宣會特准復刊內政部登記證京警字第三?號
中華郵政登記認爲第二類新聞紙類上海郵政管理局執照第二四四七號

第六一一四號
發行人 民國日報社
今日本報一張半
每份國幣壹百元
中華民國三十五年十二月三十一日
館址 上海河南北路五十九號
編輯部電話四六三二九
廣告部電話四六三二〇
發行部電話四二六三九
電報掛號七三六七四（滬）

蔣主席定今日簽署 憲法公佈命令

今晚主席向全國同胞廣播演說

【中央社南京卅日電】國民政府蔣主席將於卅一日下午四時，簽署「中華民國憲法」、公佈命令，並由五院院長副署。憲法原文後並附制憲人即全國國大代表親筆簽署蓋章名冊，裝璜精緻，美觀莊重，計長四十二公分，寬二十八公分，內用十行宣紙，外並套以錦盒，全文係由國大秘書處總務組組長葉發，以毛筆正楷書寫，字跡至爲恭端。

【神州社南京卅日電】國民政府定元旦頒布憲法定明日下午四時在國府舉行國府主席簽署憲法大典，駐京各國使節及國大主席團均將參加中央攝影場並將攝製電影。

【中央社南京卅日電】國民政府蔣主席定除夕（卅一日）下午八時，向全國同胞發表廣播演詞，由中央廣播電台，以中波四五四公尺六六〇千週波，短波三〇八公尺九三七〇千週，同時播送，屆時並由全國各電台轉播。

改組政府積極進行 希望中共民盟參加

民社黨對時局提出六項建議 張羣日內來滬雷震昨晚返京

【本市訊】國大副秘書長雷震，昨午接見記者稱：改組政府現正積極進行，希望中共及民盟參加，如萬一不能參加，政府亦當照預定程序進行。又在政府改組之前，各方面尚需要有一交換意見之時間。又據雷氏語記者，張羣氏亦定日內來滬，渠返京後何日來滬，現尚未定。又雷氏昨晨曾赴聯教社訪黃炎培，午訪左舜生，有所洽談。雷氏又於昨晚乘夜車返京。

【本市訊】國大副秘書長雷震，日前奉命來滬，邀請民社黨領袖張君勱氏晉京，共同頒佈憲法及商討改組政府問題；連日與張氏接觸頗繁；據悉，張氏已允赴京一行，但須待下月二日該黨在滬之重要會議舉行時，與該黨各主要負責人交換意見後，再行決定行期，故張氏之赴京日期，當在一月三日左右。雷副秘書長以在滬任務已畢，於昨晚十一時乘京滬特快車返京覆命云。

【又訊】立法院長孫哲生氏，於國民大會閉幕後乘車來滬，孫氏此行預爲休養性質，連日甚鮮活動。孫氏以憲法頒佈日期距今僅餘二十四小時，特於昨晚十時由滬乘特快車晉京，主持元旦頒憲事宜云。

【中時社南京三十日電】據民社黨要員徐傅霖，於離京返滬前向記者發表：關於民社黨對改組政府之建議，已經由吳鐵城，張羣兩氏，向政府提出，作爲政府與第三黨及無黨派間談判之基礎。另悉：吳張兩氏，對民社黨建議，表示贊同已轉呈蔣主席。

【本市訊】青年黨發言人左舜生氏，昨就改組政府意見，答復記者詢問稱：憲法正式公佈以後，這一年的工作，一定非常繁重，希望能抗擁多方面共同合作，我想，政府一定也已注意及此，對於中共問題，大家都希望能有辦法實現和平，但是大家都不希望大局長久拖下去，此外，有一句話值得强調的；就是此次國大擬定的憲法，是由各黨派各民族，各職業團體，共同制定的，在民國制憲史上，爲參加人數最多的一部憲法，同時在憲法未制定以前，曾由各黨各派及社會賢達共同規定政協十二條制憲原則，就我看來，這部憲法，精神上并沒有違反這些原則，因此有人籠統的批評這部憲法不對，表示不承認，對於這種籠統的態度，我也不承認，至於今後的問題，當然很多，例如根據憲法實施憲政準備程序而言，一定有許多法令要制定，還有許多與憲法相牴觸的現行法令要改正，或廢止，這些工作希望能愈早完成愈好，因此改組政府問題，政府實感覺有需要，而不能牽延太久。目前各方面已有相當的接洽，但決沒有達到具體的階段，還需要有一段交換意見之機會，最後左氏稱，就我個人觀察，凡這一次參加制憲的人，總不願意自處於行憲的責任，至於如何做去，如何進行，當然要大家來。

民社發表 時局意見

【中央社本市訊】民主社會黨昨發表對於國大閉幕後時局之意見，全文如下：國民大會已於本月廿五日正式閉幕，所通過的憲法，確包含有許多民主的原則，民主社會黨在改組以前的國家社會黨時代，始終堅決反對獨裁政治，與一黨專政，今後當更求民主政治的實現，而努力奮鬥，但民主政法的實現，決非一蹴可幾的，我們的黨是一個普通政黨，無武力，無地盤，可是我們始終主張政黨是不應有武力與地盤的，在此情形之下，惟有就現實狀態之下，與可能範圍內，求逐漸接近眞正民主之路而已，我們所以參加國大，其動機亦不外此，制憲是國家的一件大事，能使全國各黨派共聚於一堂，自是最爲理想；但因中共不參加這一次國大，未能如預期的美滿，我們對此抱有無限的遺憾。憲法通過後接着發生的問題，該是如何使這憲法實施，此次國大已通過行憲日期，（卅六年十二月廿五日）與行憲以前的實施程序，在這實施程序中，我們特別注意下列三點：㈠憲法公布後三個月內制定各種有關之選舉法，㈡依照憲法產生的國大代表，立法委員，與監察委員的選舉，於選舉法公布後六個月內完成之，㈢此次制憲的國大代表，其任期至依照憲法選出的國大代表集會之日爲止；我們以爲：根據這三點或能將出大局轉機的一線希望，利用此數月的時間爭取全面和平的實現，我們仍以爲政府既已騰出半年以至一年時期，就應從種種方面作促進和平統一的措施；政府應先致力於和平之實現，然後再談改組各黨派的聯合政府，良以和平不實現，戰爭行爲不終止，整理財政，安定金融等等，亦無法一一實施也。以下是我們的主張，亦可說是我們的建議，第一，停戰命令應由國共雙方澈底施行，且由執行小組參加。第二，即日恢復國共兩黨的和談，政府當局應派員前往延安，或邀請中共首腦來京，商討一切。第三，國共兩黨應以最大的忍讓，解決關內，關外，地方政權，以及駐軍地點，第四，依照整軍方案，切實實行軍隊國家化，第五，由國共談判中求得基礎後，擴大爲全國黨派會議，各民主有力團體，亦應邀其參加，共商一切政治問題，以奠定政治基礎，第六，國民黨以還政於民，由換句話說切實結束國民黨一黨黨治。民主社會黨，凡對於我國和平統一，民主有益的事，無不竭力以赴。我們認爲祇要大家以國家民族前途爲重，互相忍讓，不逞意氣，不計私利，我們實在看不出何以不能造成全國和祥之氣，而共同埋頭努力於建國大業。古語云「亡羊補牢未爲晚也」。

【又訊】中國民主社會黨中常委，伍憲子，徐傅霖，蔣勻田，李大明，馮今白，湯住心，孫寶毅等昨日下午四時在範園張宅，舉行重要會議，張君勱主持，討論主題爲民社黨對目前時局之態度，談至六時許散會。

紀念雲南起義 紀念週合併舉行

居正報告雲南起義經過

【中央社南京卅日電】中樞紀念週，今晨與雲南起義紀念，合併在國府舉行，由居院長正主席，國大國民黨代表被邀參加；主席致詞闡述雲南起義意義，及其經過，並勗勉本黨同志不要忘記當年多少先烈之犧牲，應本渠等革命奮鬥之精神，繼續努力；居氏繼稱現制憲工作，已圓滿完成，但爲實行憲法而應有之努力則不知尚有多少，吾人必須以更大之力量，繼續掃除各種障礙，過去九年來本黨領導抗戰，業已成功，今後憲政實施吾人尤須努力，促進，完成革命使命。致詞十五分鐘禮成。

美麗

有美皆備 無麗不臻

先出十支庄

華成煙公司出品

紅金

中國福新煙公司出品

國民印刷廠

設備完全 交貨迅速 出品精良 價廉物美

承印書籍報紙帳冊表格

地址 河南路五十九號
電話 四六三二一九

明年度總支出 約九萬餘億

改組政府已邀各方參加 彭部長答外記者問

【中央社南京三十日電】中央宣傳部今日下午四時，在該部六樓會議室舉行記者招待會，彭部長答覆詢問如此：（問）請對來年度預算作一詳細說明。（答）來年度預算，正由參政會審議中，參政會審議後，即將由國防最高會議作最後決定，就草案分析，約有下列各要點：㈠總支出約爲九萬三千一百億，㈡軍事費約爲三萬八千二百億，合總支出百分之四十强㈢建設性支出約萬五千餘億，其中交通經費約一萬另九百餘億，國營工業經費約二千三百餘億，餘爲農林水利衛生等之支出㈣教育經費約三千四百餘億，較去年增加四倍以上，但僑民教育，軍事教育，及私立學校之補助，尚不在內。在總支出內，雖只佔百分之三，但如將各種特別臨時支出不算，則比率更高。㈤復員救濟費，約一萬四千餘億，內善後救濟總署佔一千六百餘億。㈥省市補助費共約六千九百餘億。又公務人員退休撫卹費列四十五億。㈦第二預備金列四千餘億。㈧黨部經費未列。㈨歲入總數，約爲七萬餘億，較卅五年增加三倍以上，其中稅收入，爲三萬六千餘億，亦增加三倍以上，物資財產變價收入爲二千餘億，包括敵僞財產，及我政府所購美軍剩餘物資在內，國有事業盈餘收入，約九千億，內中紡公司貢獻四千餘億，招商局一千一百餘億，不敷二萬二千餘億，由債務收入彌補。惟望北方若干省份，秩序治安，能及早恢復，交通能及早暢通，則財政短絀，不難彌補，經濟不難復蘇。（問）改組政府，包括立法監察兩院在內，最近情形如何？（答）政府已邀請參加國民大會之各黨派參加政府，現各黨派正各自開會，以決定其本身之態度，及（問）政府是否考慮對中共民盟發出正式邀請參加改組政府之談判。（答）如中共民盟有願參加之徵兆結果，即當邀請。（問）外匯又有調整之說確否？（答）財政部俞部長對此謠傳，已數度更正。彭部長並說明蘇北棗莊，崇禮，大同，六河溝，長沙，衡陽，南昌各地，慘遭破壞，鐵路公路房屋礦產，損失之嚴重，決非調整外匯可能彌補。

共軍猛攻聊城 國軍收復大甯

【中央社濟南卅日電】魯南聊城被共軍圍攻已達十日，現共軍復由壽張范縣增調大部兵力，晝夜猛撲，顯有近期攻下，以遂其打通冀魯走廊之企圖。

【中央社太原卅日電】晉西南共軍，自攻陷永和大甯後，即進而襲佔馬門關，以與延長延安成連一交通要道，進而控制整個晉西，該方面國軍，於廿四日將大甯收復外，復於廿七日將馬門關收復。

【中央社保定卅日電】進犯涿縣共軍第三縱隊楊成武部，經守軍連日反擊，刻已向完縣方面潰退。

【中央社長春卅日電】據悉東北共軍，近來調動頻繁，樺甸附近之楊家店之道溝一帶，由延吉方面調來共軍廿四旅一部約兩千人，共軍第二旅約三個團其中鮮人佔三分之一，近日竄入樺甸南部之王家店首領劉守其，似有進犯樺甸企圖，長洮線前郭旗附近，亦有共軍蠢動，王府秀子甸，天子屯一帶，竄入田檢樹調來之鮮人共軍千名，擾害地方，民衆不堪其苦，又哈爾賓附近之五顆樹王家店一帶共軍，因防寒被服不足，故多由該地撤防。

民盟五次預備會 討論內部組織

【中央社本市訊】民盟二中全會第五次預備會，昨日下午二時仍假章伯鈞宅舉行，黃炎培因事未參加，主席張東蓀，六時散會。據該盟發言人稱，會間曾檢討民盟組織上之缺點，并討論如何充實民盟中央組織及與地方組織機構上之聯繫問題，尚未獲得結論，定今日下午繼續討論。

豫主席辭職未准

【中央社開封廿九日電】河南省政府主席劉茂恩氏，因丁母憂，曾電中央懇請辭職，頃行政院覆電，以河南地處衝要，倚畀正殷，未允所請，准給假兩星期，料理喪事。

·中常會昨日通過· 先烈黨員卹金等案件

【中央社南京卅日電】中常會第四十八次會議，卅日上午十一時繼中樞紀念週之後，在國府會議室舉行，于委員右任主席，通過中央政治委員會秘書處，組織規程等案，按二中全會曾決議設立中央政治委員會，隸屬於中央執行委員會，其組織條例，前經中常會第卅次會議修正，據悉，該會不久即將正式成立，本日中常會並通過以下各案，㈠調整先烈及黨員卹金案，㈡河北省執行委員會主任委員劉瑤章，奉派任河北省臨時參議會議長辭職照准，派王秉鈞同志接充，㈢綏遠省執行委員會主任委員傅作義，因調任察省主任委員不能兼任，改調委員潘秀仁同志繼任。

【中央社南京三十日電】中常會今日會議，通過調整先烈及黨員卹金案，其內容要點爲中央撫卹委員會，以先烈及黨員卹金增加數額，本年份經照規定改爲一百倍發給，一次卹金，及一次撫助金，仍於核定時比照酌予提高，核議特卹金數額提高，以二十萬元爲度，惟本年份公務員卹金，也增至五百倍，例如月入八百元者，每年可領四十八萬元，而黨員年卹金最高者，每年僅可領九萬元，相差懸殊，應有調整之必要，經決定辦法三項如下：㈠自三十六年份起，所有先烈及黨員年撫卹金年撫助金，一律照證書所載數額，改以五百倍發給，㈡一次卹金，及一次撫助金，仍於核定時比照酌予提高，惟核議特卹數額，提高以一百萬元爲度，㈢在三十六年度中間，如因事實需要，得再比照公務員卹金增加辦法，加以調整。

京市民營各報 昨起照常出版

【南京卅日電】京市民營各報，因排印工友要求增加工資，發生問題，致停刊二日，經中宣部，及市府之調解已獲圓滿解決，各報工人亦於卅日復工照常出版。

南京大屠殺主犯 谷壽夫提起公訴

殺人盈野爲文明史上大恥辱

【中央社南京卅日電】南京大屠殺案戰犯，谷壽夫，自押解國防部軍事法庭，經該庭主任檢察官陳光虞，會同各檢察官偵查，先後會集司法行政部，及南京市臨時參議會所收集之被害人，及證人所具表結，達九百餘件；又出庭作證者，達四十餘人，現該案業已起訴，茲誌起訴書於後：被告谷壽夫，男，年六十五歲，日本人，住東京，軍官，右開被告民國卅五年度偵字第三五號戰犯案件，業經偵查終結，認爲應行起訴，並所犯法條，敍述如左；谷壽夫日本東京，都中野區，富士見町人，曾先後在日本陸軍士官學校，及陸軍大學畢業，爲日本侵略運動中之一急進軍人，一生充任軍職，歷任陸軍士官學校學員隊附，及大尉，陸軍大學教官，民國十七年，任第三師團參謀長，調至我國山東濟南等地阻礙我國之統一運動，旋調參謀本部演習課長，陸軍省軍事調查委員長至民國廿六年八月，率軍來華，在香月指揮下，至永定河作戰，繼向保定石家莊前進，在途縱使部屬，任意擄掠居民，陳嗣哲家中衣服，古玩廿八箱，及紅木傢具等物，並强迫我國婦女作肉體之安慰，旋會合預備部隊，牛島，末松兩師團，合爲一軍，名柳川兵團，於十一月初旬，實行杭州灣登陸後，由杭州而崑山，太湖，直撲南京，攻陷中華門，於是年十二月十三日晨進城，分駐中華門外一帶，該犯於十七十八兩日，參加進攻式，及慰靈祭，以宣揚其威武，並爲摧殘我國抗戰精神，與民族意識起見，與中島今朝吾部，發動舉世震駭，慘古慘無之南京大屠殺，被害者達數十萬人之衆，其所屬部隊，於留駐之十二月十三日至廿一日週餘期間之罪行，第一爲屠殺，計在中華門外鴉鶴所，南村，沙洲圩，賽虹橋，集合村，涉公橋，雙橋，雨花台等處，及城內門東中營，轉龍巷，倉門口，錦繡坊，仁厚里，瞻園路，蓮子營一帶，槍殺與刺殺，以其他殘酷方法，殺害李錦王珍全，陳錦福，張晉城，周洪民，韓馬氏等九百餘人就其人之原因，殺李又名等完成夫役亦殺，殷德才等見放火施救被殺，殷才等見燒民房哀懇亦被殺，又李孫氏之被殺，以其避難於防空壕中，韓馬氏等數十人之被殺，因强索柴米之告辭，又向道臨氏等索姑娘不獲殺之，强姦周張氏等不遂殺之，强姦或輪姦楊劉氏等後又殺之，又張世準等，維護子女而被殺，王二毛文見父被害，號泣而被殺，就其殺人之手段言，鄧家鍊則縛而殺之，盛懷連則迫令跪地而殺之，馮天祥等則吊體而殺之，莫啓東等則先刑而後殺之，程永慶則刺傷而後勒死之，童章餘等則槍斃之，餘又梵其屍，是無事不可殺，無人不可殺，無地不可殺，無術不可殺，誠近代文明史上之恥辱，其次爲强姦，計在城內外沙洲圩，賽虹橋，九兒巷，安德門一帶，强姦陳二姑娘，及輪姦楊劉氏等四十餘人。又次爲肆意破壞財產，計在上列地帶，被害者有盛寶甫，張老存等十數戶，種種罪行，罄竹難書，及戰事結束後，該犯在日本東京被捕，由中國駐日代表團囑解來華，經國防部戰犯管理局移送偵查到庭，根據以上事實，（理由從略）爲依中華民國戰爭罪犯審判條例第二條，第一款，第二款，第三條，第一款，第一款，第四款，第六款，第十七款，第廿四款，第廿七款，第卅六款，第卌八款，第四條，第八條，第九條，第十條，第十一條，刑法第十一條，第二二三條，刑事訴訟法第二三〇條第一款起訴。

國參會昨開臨時會 聽取總預算報告

請澈查飛機失事嚴懲負責人

【南京卅日電】卅六年度中央政府歲入歲出總預算，業經有關方面擬定，並經送請國防會總預算審議委員會研討，但尚未經國防會討論，該項預算草案，卅日交付參政會駐委會審議，該會今日上午九時舉行臨時會議，到駐會委員傅斯年，莫德惠，王序，范予遂，錢公來，許孝炎，何春帆，鄭震宇，秘書長等廿八人，國府主計長徐堪，財政部長俞鴻鈞，奉主席命出席報告國家總預算編審辦法及其經過。徐主計長說明該項預算草案，經第二級機關提出，第一級機關審議並衡量當前財政經濟情形，擬請最後呈請主席指示，並分別增刪，方予決定。徐氏並稱，預算支出，須視物價而定，明年度黨費未列入，參政會經費亦未列入，全年明年度選舉費用則相當增加。俞部長之報告，則說明明年度歲出及歲入等於本年四倍，賦稅收入五倍多，其他爲三倍左右。歲出仍以軍費爲第一位，但望明年時局安定，交通恢復，生產增加，則財政情形當可日趨好轉。俞氏並稱，世界各國預算收支，絕對平衡，實無其事。明年發行數字當設法量減少云。徐俞二氏報告後，傅斯年，范予遂，薛明劍，錢公來，鄒揆一，許孝炎，榮照，王普涵，尹述賢，陳啓天，甘家馨，伍純武，羅衡，席振鐸，何春帆，彭革陳等提出詢問案多起，俱經徐俞兩氏分別答復。參政員彭革陳等提請澈查中央中國兩航空公司飛機失事眞相，並請懲辦兩公司負責人，討論甚熱烈。茲誌各決議案如次：㈠彭革陳等九人提，請政府將交通部部長及中國中央兩航空公司負責人撤職查辦案，㈡范予遂等十三人提擬請本會特組委員會澈查廿五日上海飛機失事眞相案，㈢蘇珽等七人提，爲民航機失事，請政府迅予嚴懲中央中國兩航空公司負責人案。以上三案合併討論，決議如下：一，由本會組織調查委員會澈查飛機失事眞相。二，請政府嚴懲中央中國兩航空公司負責人。㈣羅衡等九人提，請政府迅向法越當局提出抗議，並負向法越當局嚴重交涉，以保護在越華僑之生命財產，決議送請政府迅速辦理。㈤羅衡等八人提請政府迅籌最有效辦法，並切實監督善後救濟總署之救濟工作以救濟南京及各地難民之死亡威脅，決議送請政府迅速切實辦理。

國大華北代表 呈請消滅共產黨

責政府忽視人民福利

【聯合社南京三十日電】國大華北代表，今日聯名呈請蔣主席要求立刻下令消滅華北共產黨。據稱：政府在華北軍事行動遲緩，徒使民衆痛苦，爲之延長，華北民衆，勝利後仍在中共統治下繼續受大難。請願書由代表三人送交國府，經司法院長居正及國府秘書長吳鼎昌接見。書中指稱：共黨所到之處，死亡與破壞隨之，華北民衆日夜盼中央援救。居院長答稱：將儘速以請願書轉呈蔣主席，某代表責政府忽視華北人民福利。據稱：不應於勝利後仍令華北人民受苦，且華中及華南共軍，久已肅清，政府似存有偏心，如令廣東共軍得以安然乘船至烟台，即可證明云。

空軍運輸機一架 在首都近郊失事

【聯合社南京三十日電】今日據軍界方面稱：中國空軍C—四六型運輸機一架，由明故宮機場起飛，在距機場二哩處失事墮地焚燬，機員兩人受傷。

美兵强姦女生案 平滬學生極表憤慨

罷課遊行示威要求嚴懲主犯

【中央社北平卅日電】平市各大學學生，今罷課一日，並於午後遊行以抗議美軍强姦女生暴行，北大，淸華，燕京，輔仁師院，中法，交院，朝陽等八校一部份學生二千餘人，午後一時於北大集合，一時半出發遊行，經皇城根，東華門，王府井，顧府閘，東單西安門，折轉南池子，返抵北大解散，遊行行例，在軍調部門口逗留較久，沿途秩序甚佳，午後四時各校學生代表卅餘人，至行轅請願，由燕京代表馬健行，淸華代表李忠立入內，陳訴意見，行轅李主任適因公外出，張科長代見，允將書面呈交轉達，各代表即行退出返校。

【中時社南京三十日電】司徒大使今日午後一時半乘機返抵此間。某記者詢以對美軍强姦女生事作何感想？大使答謂：「士兵强姦婦女極爲不法，自應按照中國軍法予以嚴懲，刻已由中國行政當局會同美軍當局詳加調查辦理中。」

【本市訊】駐平美軍兩名汚辱女生沈某事件發生後，本市各大學學生均極表憤慨，暨南大學第一二兩院及上海法學院學生，爲響應北平各大學對美軍之抗議，卅日（昨日）實行罷課，出發張貼標語，並將發表通電兩則，一爲響應北大學生抗議委會，一爲慰問受辱女同學。又交大學生聞亦將於今日罷課響應，上述兩校，及復旦學生，於開會討論，對此次事件，應取之態度時意見不一，有主張要求駐華美軍撤退，有主張僅要求嚴懲肇事兇犯，亦有主張要求駐華美軍及東北蘇軍同時撤退，致引起激烈辯論，此外，大夏，同濟，約翰，滬江，大同及其他各校學生，對美兵非法行動雖同表憤慨，但對若干學校因此事而採取罷課行動，則不予贊同。

上海學生總會 發表告同學書

【本市訊】上海學生總會，抗議美軍暴行，發表告全市同學書，玆錄之如下：

同學們：本月二十四日下午八時卅分，北平市東單練兵場發生了美軍汚辱中國女學生的不幸事件，使我們憤慨萬分，回思過去抗戰期間，日寇肆意凌辱，到處姦淫婦女，激起了全國同胞的憤怒，結果造成空前的民族團結，迫使侵略者放下武器。而在勝利以後，我軍接收東北，該地蘇軍亦有同樣事件發生，致使一般對蘇友好的同胞，亦皆髮指譬裂。而今這同類的事件，竟發生在號稱「文明」號稱「民主」的「盟邦友人」身上，眞使我們啼笑皆非，我們對於這樣的獸行，爲忍坐視？我們對於國家民族的奇恥大辱，爲忍緘默不言？

同學們！這樣的暴行是不可饒恕的，我們決不允許這種類似禽獸的行爲發生在這裏一個文明國度裏，我們更不能忍受這種獸行發生在我們無辜的女同胞身上，我們應該堅決要求政府向美軍當局鄭重抗議，警告他們急速實行下列善後措施：㈠按照軍律嚴懲主犯。㈡由美軍當局向我國政府，及被害人鄭重道歉，并賠償一切損失。㈢保證以後不再發生同類事件。

我們相信，政府當局一定能够會同美軍，主管妥善處理，使事情得能迅速合理的解決，否則本會全體同學決爲爭取上述主張之實現奮鬥到底，至於急燥爆動荒廢學業徒爲陰謀份子所利用，決非我們學子所應爲；本會站在同學福利的立場決不敢予以苟同，尚望全市同學沉着應變！靜謀合理解決，愼勿牽入政治漩渦才好。

上海市學生總會啓

胡適返平 發表談話

【北平卅日電】美兵汚辱女生，頃已判明爲北大先修班學生，胡適校長今返平，將首先處理此事，胡氏語記者，渠於廿八日始在京獲悉此事廿九日得學校報告，渠本人對此事深表憤慨與同情，惟學生以罷課遊行爲手段，實不免影響學業，至爲惋惜。胡氏謂此事純屬法律問題，希望美方接受抗議後，即早合理解決；至撤退美軍，乃係政治問題，本人尚未考慮及此，亦望學生不作聯繫，以免問題更趨複雜。

振記海陸航空運輸報關行啓事

據本行經理朱鳳池先生不幸於民國三十五年十二月二十五日因四十八號央航機在上海失事罹難除朱君遺屍已由諸親好友在樂園殯儀館料理成殮外關於行內業務亦經本行故經理朱鳳池先生最近親友暨行內重要職員決議照舊繼續營業並議定范大林先生爲經理朱波南先生爲監理負責處理對內對外一切事務特此啓事

振記海陸航空運輸報關行啓事

經理范大林 監理朱波南

據本行經理朱鳳池先生不幸於民國三十五年十二月二十五日因四十八號央航機在上海失事罹難茲經議定大林爲本行經理波南爲本行監理繼續營業自維才庸時虞隕越敬希新知舊雨惠賜教益大林波南無不竭誠歡迎也謹此啓事

周家樸律師代表振記海陸航空運輸報關行緊要聲明

經理范大林 監理朱波南

茲據上開當事人聲稱本行前經理朱鳳池君不幸因搭乘飛機失事罹難嗣後關於本行對內對外一切事務統由大林波南負責處理所有從前已故朱鳳池君以本行或私人名義對外所爲一切担保自即日起聲明作廢概不生效委代登報聲明等情前來據此合代聲明如上

事務所 北京路二六六號六四室 電話一四五三七號

越南激戰談判未絕

莫戴負有和平使命

胡志明要求法當局頒停戰令

我國政府關懷僑胞被難狀況

【聯合社巴黎廿九日電】今日此間接越南法人方面來電稱，越南政府秘密電台廣播法總理勃魯姆致電越南人民共和政府總統胡志明，提議根據法越協定恢復越南局勢。並稱殖民部長莫戴之赴越，即謀與越南人民共和國成立協定，胡氏覆電，歡迎莫戴赴越之使命，但指責法軍屠殺越南婦孺，致引起河內之軍事衝突。

【中央社巴黎廿九日專電】越南秘密電台今日廣播稱：越南政府主席胡志明，致電勃魯姆要求法軍撤退至十二月十七日以前之位置，并由法當局頒發制戰令。據悉，胡志明於電文中，指出法軍在河內屠殺越南婦孺，以挑動該區之戰事。

【聯合社河內廿九日電】越南獨立同盟軍隊仍佔據城內若干部份，法方若無歐洲援軍開到，尚難樂觀。全部希望現寄於法國殖民部長莫戴，渠於上星期到達西貢報載莫戴將與越南人民共和政府總統胡志明會晤。莫氏昨日聞會往東浦塞邦首邑金邊及老撾邦首邑義安視察。該兩邦不在越南人民共和國合併要求之內。莫氏此行殆欲取得該兩邦之擁護。

越盟電台廣播，重申南圻併入越南人民共和國之要求，並要求法國駐越專員達香禮安及法軍司令勒克萊撤退。同時聞法國方面繼續準備以大軍開赴越南。

【路透社巴黎廿九日電】「戰鬥報」稱，法航空母艦貝恩號，戈魯蘇斯號及狄派斯蒿特號以及驅逐艦幻想號，勝利號之水兵，原在差假期中，茲已奉令返都陸根據地，該報復謂：法艦一隊即將啓椗駛越南。

【路透社南京三十日電】外部葉司長公超宣稱，中國政府正與法國政府及維明當局保持經常接觸，討論保護越南衝突區內華人生命財產之有效措施，華僑聚居之處，當避免使其淪爲戰區，葉氏希望現在越南之法海外殖民部長慕台，得與中國領事當局，商談保護華僑之必要措施，記者詢以法方對設置華人中立區事之態度，葉氏謂此一問題應請法方答覆，但又謂海防及河內之華僑，居處原極集中，當使其免受軍事危險，在最近之衝突中，海防當被作爲作戰埠據，職是之故，中國政府得望華人得免受危險。

港市發現揑造通訊

企圖搗亂金融市場

【聯合社香港三十日電】昨日此間有人假造聯合社電報稿，發送各報，企圖搗亂金融市場。該假電報冒稱西貢電，謂「恐怖份子已擾取越南所有銀行及運輸工具，此種行動顯然出於莫斯科之煽動云云。」電報稿紙與聯合社所用者相同，混入華沙與華盛頓之其他三電中一併送至各報。但中文報館四家以姿稿方法離奇，看出破綻，聯合社及時接到通告，宣布其僞造，阻止登載。旋經查出，此乃有計劃運動，企圖使越幣持有者吐售，從中牟利。

德國和約問題前瞻

波蘭佔據農業區域 美將提議交還德國

法希望更改德西部領土 蘇聯立場尚未明白表示

【聯合社柏林廿九日電】今日據可靠消息：明年三月莫斯科外長會議，討論德國和約時，美國將提議以德國東部舊有農業區域，被波蘭佔據者，應交還德國。德國倘喪失其最良農田百分之二十五，即不能生存。美國此種提議，可望得到英國贊同，其中規定波蘭應保有西里西亞德國舊農業區域，現在佔據中之東普魯士一半及以前之自由城但澤。波蘭軍隊佔據之彼米雷尼亞奧勃朗許堡，則當歸還德國，波蘭農田充足，足敷其本身之需要，西里西亞可成爲該國富饒之工業區。反之，德國失去波米雷尼亞與勃朗許堡農業區，則將減少德國糧食出產約百分之二十五，德國常爲糧食不足國家，目前每況愈下，西方佔領國不得不以巨額支出，輸入糧食膽養此一戰敗國家。美國務卿貝爾納斯前在斯都加特發表演說時，已強烈暗示美國之立場。當時貝氏曾稱：割讓波蘭對於波米雷尼亞與勃朗許堡農業區，則不能以此爲藉口，此項土地爲德國之重要區域，貝爾納斯早已言之，美國立場反對以明白屬於德國之土地割讓，並反對非關係國人民促成德國之分裂。英國感於佔領費之浩繁，聞亦同情美國觀點。法國則希望擴大德國西部之領土改變。大約將支持波蘭反對變更現狀。蘇聯之立場尚不可知。蘇聯外長莫洛托夫於貝爾納斯之斯都加特演說後，會表示支持波蘭目前之要求。德境蘇聯管理之報紙最近對於德國邊界劃裂之指責，日益露骨，尤其反對法國在薩爾自設關卡。數世紀以來，蘇聯對波蘭之政策，雖有急劇之改變，但蘇聯之立場非至明年三月莫斯科談判實際開始時，不致表明云。

美天文學家 發現新星

【美國新聞處馬薩諸塞州康橋卅日電】哈佛大學天文台保克博士最近宣稱，距離銀河不遠之人馬宮星座近產生新星多顆。此項新星之光度在數百年內當不至抵達地球。

原子能委會報告書

提交安全理事會

否決權問題蘇不願討論

【路透社紐約成功湖三十日電】聯合國原子能委員會向安全理事會提出之報告書經發表後，始知蘇聯除對於制裁違反原子條約者時不得使用否決權之一點，不願論及外，並拒絕討論由國際當局空中觀察秘密活動之問題，該報告書建議，立即設立管制原子能之國際機構，確保原子能僅供和平目的之用，任何國不得以否決權阻撓該一機構之管制及職權，英國並曾主張任何人不得利用否決權，以保護其違約行爲，有此等行爲者，應予嚴厲制裁。關於該點之最後決定權，尚在原子能委員會之手，報告書復建議擬具計劃以逐漸發展原子能，使

葛羅米柯 任蘇聯外次

紐約各界不加評論

【法國新聞社莫斯科廿九日電】莫斯科廣播電台頃發出消息稱：蘇聯當局業已任命其出席聯合國大會代表葛羅米柯，爲外交部次長。

【路透社莫斯科廿九日電】蘇聯內閣會議今日議決任命現任該國駐聯合國安全理事會代表之葛羅米哥爲蘇聯外交部次長。蘇聯今共有外次五人，即維辛斯基，古塞夫（前駐英大使），馬利克及特卡諾索夫，及葛羅米哥。

【法國新聞社紐約廿九日電】關於莫斯科電台所發消息謂，蘇聯當局，業已任命其出席聯合國大會代表葛羅米柯爲外交部次長。此間各界人士迄今尚未加以評論，蓋因此項消息，並未指出葛羅米柯升任外次，是否將使蘇聯出席聯合國安全理事會及其他國際組織之代表，有所調動，此間一般印象，認爲葛羅米柯仍將繼續在聯合國機構行使代表職務，果爾，則蘇聯之重視聯合國機構，可於此見之，蘇聯出席聯合國大會代表團，及此間蘇聯人士對於葛羅米柯升任外次一節，均拒不加以評論云。

英國煤礦工業 危機迫在眉睫

【聯合社倫敦廿九日電】英礦工聯合會主席羅梭今日預言：英國煤礦工業之危機已迫在眉睫。工黨政府已通過法律，將全國煤礦收歸公有。同時約克大主教亦稱：英格蘭教會正遭遇嚴重之財政危機，一部份歸根於國營計劃。因教會在英國各鐵路與煤礦擁有巨額財產。鐵路亦將收歸國營。全國工業界報告燃料存量奇缺，有發生大規模停工之虞。聖誕假期後礦工繼續曠工者，高至百分之八十，最少亦達百分之五十。一部份觀察家以爲曠工人數之高，乃爲礦工反對煤礦私營之最後表示。

德國六千萬人民 面臨飢寒度年關

黑市猖獗，貧窮驅迫他們犯罪

【聯合社柏林廿九日電】六年戰爭失敗後及一年半盟軍佔領的德國，正面臨飢餓，疾病與不安的新年頭。德國六千萬人民，大部份在半飢餓的口糧制度下煎熬。黑市向他們吞食，貧窮驅迫他們犯罪，肺病，軟骨和其他病症蔓延。德國的土地必須幫助維持數十萬佔領軍和近百萬外國人的給養。據聯合國估計，四百餘萬需要復興祖國的德國人都淪爲戰俘。

四項問題 亟待解決 英美佔領區軍政府官員展望來年的德國，將有下列各種情形：㊀半飢餓的口糧，將使兒童身體遭受不可補救之損失，除非改善營養；㊁一部份俘虜遣送回國；㊂減少一部份佔領軍；㊃難民問題的局部解決。

糧食匱乏仍爲德國最大難題。英美佔領區有四百餘萬人受聯合國的佈施。平時每日糧食爲一五五〇卡羅里，衛生當局所定最低營養需要則爲二，〇〇〇卡羅里。此一問題，毫無早日解決之望。美英官員似乎贊成給予德國貿易「刺激性的」貸款，以便該國運出貨物，獲得款項償付一部份糧價。此舉雖可減輕聯合國的負擔，但對於德人的營養，不能有多大改善。

貧病交迫 罪案激增 英美法佔領區調查結果，肺病頗流行，德國投降以來花柳病猖獗，一部份歸咎於盟國。戰後各城市中出生的小兒有一大部份都患軟骨病，因缺乏丁種維他命故。黑市和麻醉品及煙酒販賣，極爲盛行。英國佔領下的柯隆，咖啡每磅售價二百馬克（約合美金三十元），汽車胎每枚一千五百馬克，一克拉的鑽石售價二萬馬克。大部份人民都是赤貧。譬如杜塞道夫城的普通工人，每星期工資三十馬克，但買不起五馬克一磅的馬鈴薯，或十二馬克一磅的黑市蘋果，只有靠麵包過活。領得麪包有時須排隊十二小時之久。該城警察局報告罪案激增，窮人向鄉居偸竊，敲碎木製招牌當柴燒，農人多淪爲小竊。最近有火車一輛在奧勃雷森站稍停幾分鐘之間，被竊去煤斤三四噸。

四百萬德俘 仍流離他鄉 德軍在大戰中死傷七百萬人，四百萬人作俘虜，大部份仍在國外，德人恐懼多數俘虜的撤回本國，將長期延擱。美國擬在最後和會前，將十萬名德俘，大部份遣回。英國則擬於一九四九年以前，將三十餘萬德俘遣回。但法蘇兩國已表示需要德國勞力賠償，以供長期復興工作，法方拘有俘虜六十萬人，蘇方所有俘虜則在三百萬人以上，美方官員預料今後數月內，德境蘇軍將減少百分之三十至五十，史達林元帥今年十月報告德境蘇軍爲二十師，其他聯合國軍界估計蘇軍爲四〇〇，〇〇〇至六〇〇，〇〇〇人美國允許於明年七月以前減少駐軍至一五五，〇〇〇人英國或將同樣減少駐軍。留德之外國難民，六十萬在美國佔領區，其餘在英國佔領區。此輩之留居，因並不強迫遣回波蘭和蘇聯上之故，難民中大部份來自該兩國。一部份美國官員希望不久聯合國自軍政府接辦難民遣散事宜。

社評

除夕話除舊

今天是三十五年最後的一日，三十五年是如流水般的過去了。在無可如何的時候，我們常常有這樣的想法，過去的讓它過去了，未來的讓我們好好的計劃，這就是除舊佈新的思想。我們要能佈新，就要賴能除舊；我們要能除舊，就要賴知其所以爲舊者而除之，我們現在可舉出三項：

第一，在軍事上要除去割據的形勢。中國今後不是任何一黨的專政，而是民主共和的政治，這是可以斷定的。國民黨不願意再專政，才有國大制憲；青年黨與民社黨也不願意任何一黨專政，所以才帮助國大制憲；但是中共在國大開會期中，則口口聲聲希望解散國大；在國大制憲以後，周恩來氏又發表主張，要「根據政協路線，取消非法國大及僞憲，重開黨派會議協商一切。」提出這種主張，任何人都爲之搖頭嘆息，表面上是說得如此好聽，事實上是排除一切，由我獨幹。我們不知道中共在現在時代，何以還有如此的想法？我們敢肯定的斷言：今後在政治上必須是各黨各派的合作的憲政的開始，在軍事上必須除去軍事割據的局面，這是我們第一件應該除去的舊惡習。

第二，在政治上要除去貪污的現象。在這一年中，政治上貪污案件的層出迭見，眞使人瞠目咋舌，嘆爲觀止，補苴罅漏，彌縫無地。提起公務員，使人有憐憫的感覺；提起官吏，卻使人只有憎恨的印象、這一病根不予革除，一切設施計劃，大政方針，實行起來，都要走樣變色。其結果，是非不明，邪正莫辨，效率難覩，政治固然直接遭其腐爛，人民亦間接被其禍殃。此種腐敗毒汁，如被侵蝕中樞心臟，可使中樞神經阻障，心臟要害痲痺，爲害之劇，有如此者。今後政治清明，人人無不寄予厚望，其入手的辦法，則必自除去貪污始，這是我們第二件應該除去舊惡風。

第三，在經濟上要除去混亂的現象。今日經濟上的現象，千痛萬苦，總括一句話，就是混亂。這一次黃金風潮，就是充分表現經濟上混亂的現象。工商業外受貨物競銷的影響，內受高利貸的壓迫，非特無法增產，且將完全破產。民族工業不能吸收游資，通貨泛濫，又因匯率謠言影響，而相率擡高金價，金價遂由每十兩價二百七八十萬元起，逐漸擡高至四百萬元以外。金價上漲，物價亦隨之上昇，羣情益感惶惑。中央銀行爲平抑金價，一日之間，拋售黃金至一萬二千條，數達五噸之多，金價雖因是抑平，而銀根驟被抽緊，不健全之銀行錢莊，亦因是而宣告倒閉。頗有人責備中央銀行爲何不早採取平抑金價辦法的，其實黃金之於中央銀行，亦如近日煤油之於市場同感缺乏的，其理由正復相同，不意竟爲投機家伺機乘隙，因覺爲時已晚，其實在中央銀行亦頗難預先爲計的，這就表現混亂的原因來。我們希望中央銀行，和其他金融業，以及各種工商業都應該從業務上技術上先把此混亂現象除去，然後再和衷共濟，通力合作，然後相率往經濟建設的途徑邁進。在此冬殘歲暮之際，我們固然希望大小工商業咸能渡過年關，而對於向前進展之希望，亦因之而急切希望其實現。

法軍在薩爾區邊界 設置稅警戒線

引起各方注意蘇報斥爲片面行動

【聯合社薩爾勃魯根廿九日電】此間法國軍官今日宣布，新近市議會選舉，證明薩爾煤礦區人民，百分之七十八均望立即在經濟與法國重行結合。法國總督柯尼格一星期前在薩爾工業區邊界派駐關員一千二百人，據法國官方宣稱，設此關稅警戒線，並非實行兼併，惟法國之立場，頗爲明顯。無黨派之薩爾勃魯根報德主筆艾倍哈特稱，今日大多數薩爾人皆希望設立此新經濟邊界，爲經濟上與法國聯合之第一步。薩爾工業區面積七百三十八方哩，第一次世界大戰結束後，交由法國管理，至一九三五年，薩爾區德人以絕大多數表決復歸德國，法國軍政府官員現因薩爾兩大政黨於新近市議會選舉中均以與法國重行結合爲口號，可信薩爾區德人皆欲復回法國懷抱云。

【路透社莫斯科廿九日電】法國擅在薩爾區設立關稅制度，已引起各方面之注意，「眞理報」今日亦批評法國此舉，斥爲片面行動，並駁斥法方所稱此事會向紐約外長會議提出之說。該報指出紐約外長會議根本未曾討論德國問題，而法外長代表蒙維爾，且曾告該次外長會，謂薩爾問題將與其他德國問題同在莫斯科之下屆外長會討論。

日巨賈演滑稽劇 活・人・入・殮

棺中立起發表演說 萬事昨日死今日生

【中央社東京卅日專電】昨日東京北方某地，曾爲活人舉行葬禮，渠係欲埋葬其過去，而開始將來之新生，所贈之賻儀約值二百餘萬日元，花圈五百隻，參加儀式者，尚有縣知事。此活死人爲六十一歲之芝田，渠在送魂聲中，被置入棺中，送葬者均繞棺首致哀，葬禮完畢，舉行復活儀式，芝田乃從棺中立起，向參加葬禮之羣衆，發表演說，自稱渠現名「喬治先生」，渠將以全力從事復興日本之工作，按此再生之「喬治先生」前身爲芙城縣之巨賈，擁有大公司十餘家，此次所收之賻儀中，包括日本國際汽車公司經理，佐野健所贈之一百萬元。

小納粹 開始審訊

【路透社柏林三十日電】納粹黨首腦部，秘密警察，安全警察，禁衛軍等紐倫堡法庭判決爲有罪團體之人員，約二七〇〇〇名將於一月底由英軍區內之德國法庭開始審判，此等乃業已被拘禁於拘留營中之人，其他尚有未經拘禁猶有待於檢舉。此等案件概由德國中央司法部負責處理，預料全部審畢，爲時當在明年年底，而執行審判之法庭，當在一百以上，復據英軍政府發言人稱：除已被拘禁之二七〇〇〇名德人外，其他因同樣罪名，可能被起訴者，爲數當三倍於此。

埃總理 向英相抗議

【路透社開羅二十九日電】埃政界人士稱：埃總理諾克拉西，以艾德禮首相曾向蘇丹政治領袖埃衛馬第表示英人之承認蘇丹人有自決命運之權，已向艾德禮提出抗議。

尼赫魯訪甘地 討論英分省建議

甘地撰文駁斥史末資 孟買市暴徒縱火搶刧

【路透社加爾各答廿九日電】甘地與尼赫魯今日在東孟加拉史里倫披村中甘地所居之小屋中，討論重大問題，接近印度領袖之人，謂尼赫魯係請教甘地究應接受或拒絕英政府於十二月六日所發表之聲明，其中所述係對英內閣建議之分省制度，加以解釋。關於該問題，回教同盟方面認爲分省係強制性者，然國大黨則不以此說爲是。英政府本月六日之聲明，即建議將此事提請印度聯邦法庭裁決。尼赫魯定明日返德里，全印國大黨委員會定一月五日在德里開會討論英方聲明。尼赫魯辭別甘地後，甘地即將開始偕二同伴步行視察東孟加拉之暴動區。

【法國新聞社新德里廿九日電】南菲聯邦內閣總理史末資，最近指責印度境內之階級歧視情形存在，頃由印度聖雄甘地在報端發表一文，加以答復稱：印度境內之階級歧視，實有所不同，須知南菲聯邦制有種族歧視之法律，但印度則並無關於階級歧視之法律，階級上之分別，自有其宗教上之來源，任何思想正常之印度人，均欲加以廢除。至於南菲境內之種族歧視，最爲嚴重，良以南菲最近曾規定若干種族歧視之措施故也，要之，印度對於種族上之壁壘，已逐漸消失，而南菲政府拒不廢棄此種法律云。

【路透社孟買二十九日電】孟買市今日又有暴徒縱火搶刼，警察曾開槍，小刀刺擊案發生共十起。

菲律濱國都 將遷奎松城

【聯合社馬尼剌三十日電】總統羅哈斯秘書奧倫騰今日宣布，羅哈斯總統前曾委任國會議員數人組織選擇國都委員會，茲已選定郊外奎松城爲菲律濱國都所在地，且已由總統贊同。總統將請國會下屆會議通過法案，實行遷都。新都建設費計美金五千萬元。據羅哈斯總統稱，馬尼剌所有政府公署在戰時全毀或無法修葺者在七千所以上，現在辦公不敷應用。遷都案如經國會通過，則所有政府機關均將遷往新都，現在總統府麻拉根南宮建於西班牙統治時代，後爲美國總督府頗具歷史性，亦將改爲博物院以作紀念。

駐義盟軍 明年內完全撤退

義閣議討論各項政治問題

【路透社羅馬二十九日電】地中海區盟軍最高統帥毛唐將軍，今日發表對駐義盟軍之新年訓辭，預示駐義英美軍於一九四七年內可以完全撤退，並謂自戰爭結束以來，在聯合國得以解決和平之條件以前，盟軍不得不留駐義境，此乃困難時期雙方均需要善意與忍耐，今任務幾已完成，深信此一精神，必可維持，如果職務許可，盟軍願意儘早退出義國，使義人得自由發展。

【法國新聞社羅馬廿九日電】義大利無線電台頃發出廣播稱：義國內閣定於明晨舉行會議，將由內閣總理喀斯貝里主席，討論各項政治問題。此外關於義國所當採取之外交政策，尤其是喀斯貝里總理來日訪美，與美國當局會談時所當採取之態度，亦將討論及此云。

一九四七年之美國 各業呈樂觀氣象

美工商界領袖發表年終報告

【聯合社紐約廿九日電】美國工商界領袖發表年終報告，大多數對明年度商業前途表示樂觀，一部份報告雖出以審愼，但大體觀之，物價如能穩定，大規模罷工倘能避免，則一九四七年將爲美國之景氣年。茲摘錄各業報告如下：

電視業　美國無線電公司董事長薩諾夫稱，來年將爲美國電視業之興旺年。同時五彩傳影及其他發展，已於一九四六年完成。電視工業現正準備向民間推廣。

汽車業　凱撒與弗雷塞公司董事長弗雷塞預料，汽車業明年出產汽車五百萬輛，且不難銷售。

儲蓄銀行業　勝利以來，存戶增加一，〇〇〇，〇〇〇戶，據全國儲蓄銀行公會主席吉爾曼報告，儲蓄銀行共有存戶一七，五〇〇，〇〇〇戶，存款總額近一七，〇〇〇，〇〇〇，〇〇〇元。

零售業　全國零售布疋業公會主席那恩稱，該業來年有機會恢復平時市場。民衆盲目的購買狂，明年或可終止，平時正常購買將恢復，劣等貨物將遭主顧擯棄。

紙業　聯合紙袋與紙張公司董事長卡爾特稱：所有可靠情報證明一九四七年將爲紙業最佳之一年，一九四六年度出產已較一九四五年度增加一百萬噸。

航空運輸業　據獨立航空運輸公會報告，該業一九四六年度大事擴充，一九四七年可望達到新高峯。

紡織業──希林頓紡織廠董事長羅夫報告，一九四七年度生絲之供求將更爲正常，但因國內外需求孔亟，數月內上等貨品或將求過於供。

我名貴書籍十箱 由日運回

【中央社東京卅日專電】前在香港爲日軍刼掠之我國名貴書籍十箱，業于今日由中航公司運回中國，尚有類似之書籍一百另七箱待運，該批書籍，原屬於我國某著名藏書家，嗣轉售予南京中央圖書館，此等書籍，前係由海路運至香港，擬轉往美國保存，嗣日軍佔領香港，遭扣留，全部計有四千二百八十六種，共三萬四千六百七十卷，內中若干，且係手抄珍本，此次被刼書籍，係經我代表團于去年四月所發現者。

大專足球聯賽大學組

約翰今戰同濟

籃球賽今日三場角逐

大學專科足球賽，今日下午二時半，在震旦球場，有大學組約翰與同濟一場交鋒，該賽原定上週六在交大舉行，因場濕展期。不售門票，歡迎參觀。約翰在大專賽中，曾見負於交大，經二週來之操練，聯絡方面，已較前堅強。同濟在聯賽中從未漏臉，據聞該隊係黑馬，頗難捉摸，屆時相逢，勝負難揣，今日兩軍陣容錄後：

△約翰　凌德安　陳泂卿　王善根　李啓滕　莊逸凱　朱延祖　劉永光　鄭汝海　彭孝滑　周顯光　褚德輝　石維亞　許雨慈

△同濟　蕭成　廖忠雯　陸吉迪　王永權　陳學桑　麥明達　陳少琨　鄒伯鈞　陳章昌　錢元慶　余仲誼　李愼

（預備員）古樂人　牛銘裕　顧石根

大學專科籃球聯賽，自上週六揭幕以來，進行頗爲順利，日前學院組商學院對同德之賽，商學院以卅一對廿七，小勝同德。今日下午三時起，專科女子學院組共三場，均在市體育館球場舉行，不售門票，歡迎參觀，首場專科組稅專對立信，稅專勝利有望，次幕女子法院逢交大，雙方實力平均，當有劇戰，壓軸戰，學院組南通與法政會師，前者有甲組球員王槐庭等，實力頗爲強勁，法政亦非弱者，屆時相逢，未卜鹿死誰手。今日秩序如下：

稅專──立信（專科）下午三時
法院──交大（女子）三時三刻
南通──法政（學院）四時卅分

教育与体育

市教局 限令私校立案

並飭外僑學校登記

【本報訊】市教育局限本市私立學校於本學期結束前，須申請立案，否則於下學期停止招生。外僑在滬設立之學校，亦已由市教局議決，令飭向局從速登記。

精武杯總決第三幕 胡一萍壓倒張善達

精武盃第五屆乒乓錦標賽，總決第三幕，於前晚七時在橫浜橋中央大會堂舉行，裁判李龍標戴永泉，共賽七組，結果胡一萍抽擊凶猛，以三對二壓倒張善達，造成第二度打破冠軍之優良紀錄，四六兩組，水涵高與王友信及楊開運交綏，演出美妙，水雖力敵，終告屈服，今晚七時起，仍在原處舉行第四次總決，秩序六場，中以三四兩組，有關積分上落，王友信、張學障必出全力應付。

市立育才中學 昨開成績展覽會

市立育才中學學生成績展覽會，已於昨日開幕，各界參觀者萬分踴躍，機關長官前往觀覽者計有吳市長，顧教育局長，李副局長，方治周斐成委員，暨市私立各校校長，咸認該校成績卓著，對該校批改課卷，不遺巨細，均表滿意，並對該校校長暨全體教職員之戮力合作，倍加贊許云。

【又訊】該校童子軍團團員宣誓典禮在團長金炳泉指揮之下，亦於昨日下午一時半隆重舉行，宣誓者到有童軍總會冷處長雪樵，青年團吳幹事長代表應世文監誓，監事會沈同一，理事會鄭吳棹何秘書長代表王逑之暨來賓數百餘人，在莊嚴之儀式中，奏樂完成云。

童軍冬季大露營 今日報到紮營

元旦上午舉行團拜及聯合宣誓式

本市童子軍，今日起舉行復員後首次之冬季大露營，已擇定虹口游泳池西面大華集體農場爲營地。其地寬廣三百餘畝，花木扶疏，交通便利，洵爲露營之良好地點，營地設有雄偉之大營門，輝煌之圖騰標，紅綠燈訊號桿，作息指示牌，簽名牌，司令營，司令台，報時更樓，麥克風，營火集會場等。參加露營之童子軍共卅五團，將於今日下午二時以前報到紮營，明日元旦上午舉行團拜禮，及復員期內服務努力人員陳少鄉，周繼善，舒明保三同志之給獎式，暨防疫服務給獎式。十時半起，有童子軍四千人參加舉行之第三屆聯合宣誓典禮，將由常務理事吳紹澍主席，吳市長，教育局顧局長，總會代表冷雪樵監誓，周繼善司儀，理事葉春年，范曉六，陳奮克，應仲傑，鄭昊樟暨各機關首長蒞誓，下午開放營地，歡迎參觀，晚間並有盛大之營火慶祝大會云。

印度科學大會年會 歲首在新德里開幕

第一次會議將由尼赫魯主持

【法國新聞社新德里廿九日電】印度科學大會第四屆年會，定於明年一月二日至四日，在此間揭幕，一切籌備工作，均已竣事，英，美，澳洲，中國，法國以及其他各國代表二十七人均已雲集此間，屆時各著名科學家及教授，均將發表演講，如諾貝爾獎金得獎人拉曼之講題爲「水晶鑽石」，哈維教授講題爲「動物光」，勃拉蓋特教授講題爲「宇宙線」，福克斯教授講題爲「動力研究」。第一次會議將由印度臨時政府內閣副總理尼赫魯主持。以後各次會議，將分別由印度各部部長，英國駐印軍總司令及印度各大學教務長主持。

台杯最後單打賽 美選手大獲全勝

【聯合社墨爾鉢三十日電】台維斯杯網球賽美軍選手克勒麥及穆萊，今日最後單打賽中，又擊敗澳選手，大獲全勝。

足球賽本週秩序公佈 東華將再戰青白

二屆足球聯賽本週秩序，足球委員會業於昨日排定公佈，幼級盃賽，週末同時舉行，甲乙丙組及納級盃共十四場，分別假晉元，中正，逸園等球場角逐。

週六甲組賽，優游再戰龍傑，下午二時卅分，在晉元。公園球場交鋒，優游二度遇和青白，聲勢大盛，龍傑本屬上屆乙組冠軍，自晉升甲組以來，成債尙差強人意，上週失常，竟以九比另敗於蘇聯，今日必然奮發，兩雄相遇，定有劇戰。

週末甲組大戰，本屆常勝軍東華，再逢對頭青白，在逸園球場角逐，前者師出必捷，士氣旺盛，後者征港歸來，不免勞頓，但圖報前仇，必出全力博鬥，屆時精彩鏡頭，當層出不窮也。

幼級盃比賽時間，足球委員會通告稱，全場共九十分鐘（上下半場各四十五分鐘），遇和局則延長卅分鐘，如再無勝負，擇期重賽，本週全部秩序，抄錄於後：

一月四日（星期六）
龍傑──優游　甲組　二時半　晉元
青白乙──聯星　乙二　二時半　中一
尙武──崇本　丙一　二時半　中二
海燕──百樂門　丙三　二時半　中三
一月五日（星期日）
東華──青白　甲組　二時半　逸園
茂雄──申新　丙三　九時正　中一
幼級──電話　丙五　九時正　中二
萬利──東昌　丙五　九時正　中三
鐵路──蘇聯乙　幼級　十時半　中一
中行──僑友　丙五　十時半　中二
康樂──飯義昇　幼級　十時半　中三
精武──中航　幼級　二時正　中一
紅會──許光　幼級　二時正　中二
交通──臺力　幼級　二時正　中三

二屆籃球聯賽百隊參加

元旦慶祝賽男女各一場

本市體協籃球委員會，於昨日召開第六次委員會，出席者：錢旭滄，邵汝幹，施肇康等，尹主席，當場決議要案如下：㊀通過參加第二屆上海籃球聯賽一百一單位，計甲組七隊，乙組廿二隊，女子組八隊，工商組卅二隊，乙組五十八隊，㊁原定卅六年元月一日開始比賽，因籌備不及，改於一月十日起，先舉行甲組及女子組比賽，㊂俟完畢後，再接舉行工商組及乙組比賽，參加者隊數衆多，分三部，各部均分組比賽，各部優勝者，決定名單，分三門，每門三千元，㊃錦標，㊄元旦慶祝賽，一月一日下午在市體育館舉行，七時男子，六時女子，由聯隊對市體專，汕隊對青年。

公立學校校長 得兼任參議員

各級公立學校校長不得兼任民意機關代表，前經司法院解釋有案，後內政部認爲與立法原意不甚相符，本市參議會亦呈請再解釋。茲已經廿八日國防會修正議決，各級公立學校校長享有民意代表被選舉權，於當選後并得兼任，故市參議會二次大會各公立學校校長均得參加。

市參會會期近 已收到提案百餘件 取締棚戶請緩實施

市參議會第二次大會舉行在即，該會秘書處日來工作更爲緊張，所接到各方提案，至昨日止，計有人民建議八十二件，參議員提議四十五件，共一百二十五件，現由秘書處分類繕印，擬先交各種委員會審閱後，再行交大會討論，故各種委員會將於一月六日前均分別再行舉行例會一次，又該會擬於三日再舉行各種委員會召集人聯席會議一次，以便檢討半年內之工作及決定大會中議事日程等，據悉：對二次大會時之要案，或亦提出作預備式之商討云。

取締棚戶辦法，經工務局頒布實施後，一般棚戶住民乃大起恐慌，蓋以若輩大都係從戰區逃亡出外之難民，情殊可憫，昨市參議員韋雲青，嚴以霖，王乃徐，范守淵等十一人，聯合向大會提議，請市府選擇郊區公荒地租與市民自建房屋或由市府建築平民住宅若干幢，以爲棚戶遷居之所，此次建築費用，可由政府向銀團借貸或請中央撥付，將來由敵人賠欵中抵還，對於取締棚戶，目前亦請暫緩實施，以安民生免釀巨潮云。

參議員赴會 備專車六輛

市參議會此次開會地點，在離市區較遠之安和寺路正始中學舉行，該會爲便利參議員及去會之職員記者等起見，特向市府公用局商借專車六輛，共分兩線，一線與三路公共汽車同，計自北京路外灘起，經中正東路外灘站，河南路站，江蘇路站，即直放安和寺路正始中學，另一線同十路行車線，計自北京路外灘起，停河南路站，西藏路站，西摩路站，靜安寺站，江蘇路站後，即直放正始中學，是項專車共分三班，七日開往爲晨八時，八時十分，八時二十分，八時三十分三班，開回爲十二時，十二時十分，十二時二十分三班，其他各日開往爲午後一時，一時十分，一時二十分三班，開回爲五時，五時十分，五時二十分，是項車由參議會自印票劵，分發各參議員及各報社等，無票不得乘車云。

本參會三委會 昨開會議

本市參議會公用衛生及法規三委員會，於昨日下午三時，分別召開會議，茲將各委員會會議情形，探錄如下：

（一）公用委員會第六次會議，出席參議員十二人，主席徐學禹，公用局趙局長曾珏列席報告，繼討論議案兩件：㊀准上海市政府函送公用局擬訂上海市民輪運嚴業暫行規定草案請審議案決議：修正通過移送法規委員會會核。㊁據三輪車出租業同業公會請發牌照以維營業案。決議：送請公用局斟酌辦理。

（二）衛生委員會第六次會議出席參議員九人，主席陳存仁，列席衛生局張局長維討論議案四件：㊀准市政府函爲防疫委員會動員防疫費超收部份擬具詳細理由及工作計劃，請核議等由，究應如何辦理，提請公決案，決議：動用防疫費超支部份原則同意，應予照支，㊁准秘書處通知虹路小學校舍爲衛生局佔用一部份，請督促遷讓等由究竟如何辦理，提請公決案，決議：函衛生局查事實，提付下次會議討論，三，據上海市殯儀館業公會申請，奉令出清積極困難情形，暨不便一律大化理由請核轉市府採納等由，究應如何辦理，提請公決案。決議：轉函市府酌量採納。四，管理理髮店規則，私立宰作管理規則草案，及鮮豬棧管理規則草案等三項，應如何審議案。決議：先交陳參議員存仁岑參議員志良，審查後，并付討論。

（三）法規，委員會第七次會議，出席參議員八人，主席吳正媄，列席趙曾珏，錢乃信，陳佑鈞，喬漢詳，李開第等，此外並邀電氣業公會代表李玉書，戎有方，及職工會錢鸞儀等，參加，備諮詢，趙局長答復馬參議員前次會議之詢問節約用電辦法，仍須維持之理由後，繼即討論議案，除分別付審查外，修正通過之各案爲，一，卅五年度壯丁調查實施辦法，二，上海市管理電料店辦法，三，田賦征收實物折征國幣實施辦法，四，警察局管理酒吧間，咖啡館伴舞文待暫行規則，認爲關係重大應送請大會討論者：一，四上海市開闢道路，拆讓房屋，補償費計稱標準，二，推行「二五」減租實施辦法，三，上海市管理工廠地址規則及，四，上海市地價稅滯納處罰辦法。

台灣國大代表團招待記者： 對制憲表示滿意 盼台省提早行憲

國民大會台灣區域代表黃國書，（國大主席團）郭耀廷，顏欽賢，林連宗，李萬居，林壁輝，張七郎，鄭品聰，高恭，連震東，南志信，婦女代表謝娥，農會代表洪大棟，漁業代表劉明朝，工會代表吳國信，鐵路代表簡文發，商會代表陳啓清，航業代表紀秋水等，昨以過滬之便，假紅棉酒家招待本市新聞界座談，對於此次國大之制憲工作表示滿意，並希望能將台灣爲實驗區，提早行憲，據稱：台省目前戶籍調查正確，土地清丈完成，警衛力量完善，教育文化普及，政局平靜，爲最理想之行憲區域。

癮星今起解 嚴月嫻鐵窗渡歲

【本報訊】老槍電影明星嚴月嫻，因於聖誕夜，在八仙橋恆茂里八七號燕子窠吸毒，而被常熟警局拘捕，當時嚴雖否認染有烟癮，但經送警察醫院調驗後，證明確有烟癮，定今日移送地檢處法辦。

圖爲美憲兵第一〇七大隊救物恩軍士（中）與孩子們握手惜別（美國新聞處）

審「狼」狼狡賴 髑髏是力證

庭上激辯庭下證屬哭，狼竟誣蔑國人會說謊！ 審訊終結定期定讞

日戰犯「常熟之狼」米村春喜，慘害吳雨蒼等五人，及擅捕陸雲等十七人，解送上海前日軍第十三軍處死一案，第一綏靖區司令部上海軍事法庭，本年六月初旬，即開始受理本案偵察罪行，並偕兩度派軍法官及書記官等前赴常熟太倉一帶詳加調查，接受地方民衆控告，當於本年十月九日，在虞山掘獲髑髏二具，當爲米村等任職時所慘害掩埋者，該案後經數度開庭調查，米村之罪證，顯無疑問，昨日下午三時，上海軍事法庭，特組合議庭，審理本案，三時十分許，軍事法庭庭長李良，偕軍法官賈倫澤，陸起，張世傑，王健，檢察官居廣鈞涖庭，首傳米村提庭，米村身着日本戎服，態度鎮靜，其所選任之辯護律師錢龍生亦到場，錢爲日留學生，在日多年，其行動及說話語氣，略帶東洋風味，該庭戰犯選任辯護人，尙屬首次，米村入庭後，審判長李良詢其姓名籍貫後，即由居檢察官詳述起訴要旨，繼由米村自辯，米村首述渠住常熟憲兵隊長時所辦理之案件，均有上級命令之根據，若有失當之處，當願受行政之處分云云。繼謂各被告所述及日憲兵之殘酷情形，恐非眞話，當有重予調查之必要，最後米村復謂：予當告誹，蓋中國人實據有很好的說謊的本領，時旁聽席上，發出一遍噓噓之聲，竟有人大呼豈有此理者，繼庭上傳詢本案重要證人棠啓仁，輩詳述渠氏卅二年九月五日遭常熟日憲兵隊拘捕後之各種酷刑，渠個人身受者，已達六次之多，時旁聽席上之被害人家屬，均感淒涼，時聞哭聲，至此，李審判長乃將該案搜集之全部證據，分示米村，並由滬通譯官逐一譯出，後即開始辯論，由居檢察官，被告米村選任辯護律師錢龍生先後發言，辯論極爲激烈庭上空氣緊張，下午五時四十分，辯論完畢，庭諭辯論終結，定於明年一月六日下午二時宣判。

敵惡魔米村春喜昨日下午由第一綏靖區軍事法庭受審定一月六日宣判「常熟之狼」難逃一死（圖）法官審訊案上被告髑髏四具下角惡魔米村春喜（中國社攝）

十二月份生活指數

基期：民國二十五年等於一〇〇

指數	三十五年十二月
總指數	六四七，〇三二，九一
分類指數	
食物	六一三，二四八．四六
住屋	七一四，五五一．一八
衣着	一，一五七，一六五．九四
雜品	五三三，一六〇．一二
上海市職員生活費總指數	五三五，〇三九．〇九

蘇浙皖敵僞產業處理局 今起奉令撤銷

▲一切未了案件及物資 ▲由中信局設立清理處

蘇浙皖敵僞產業處理局奉行政院令，於今日撤銷該局，一切未了案件及未處理之敵僞產業物資暨漢奸逆產，槪移交中央信託局，由中信局設立「蘇浙皖敵僞產業清理處」，繼續辦理，清理處處長則仍由劉攻芸氏兼任該處，定於明日正式成立，昨日劉氏向往訪之記者談稱：處理局與中信局之接交儀式，今日或不能如期舉行，因政院派來監交之蔣懇仙氏，略染微恙，故此儀式，或將延至明後日舉行。

理局人員現有八百餘人，移歸中信局後幾存二百餘人，被裁之人員，劉氏表示極爲憐惜，故除遵照中央規定發給遣散費三月外並請由行政院特別批准，多發一月。㊀「蘇浙皖敵僞產業審議委員會」，則繼續存在，仍直隸於行政院，並仍由張福運任主任委員劉攻芸任秘書長，原來之「逆產管理委員會」，則改隸於審議會，以後審議會所決定之案件，如發還產權，沒收產權，以及敵僞產業處理辦法及原則等事項，槪由秘書長行文辦理。㊂處理局所屬京蘇浙皖四辦事處，及各辦事分處，亦與處理局同時一律撤銷，惟在事務特繁之地區暫行設立「清理分處」，以辦理未了事務，該各清理分處，亦限於明年二月底前一律撤銷。

清理處之組織

至於㊀清理處之組織，已決定設總秘書一人，總秘書由沈冠亞擔任，總會計各一人，總會計由林兆棠擔任，其下設總務，財務，償收估價，審查，逆產等六組，及一專員室，分別辦理處理局未了之各項事務。

接收標賣處理概況

關於處理局之過去情形，據劉氏稱：總共接收之敵僞產業包括德產逆產總價值約在一萬二千億以上，至本年十二月底已處理之產業物資約達五千五百億，（其中已解交國庫者三千四百億，存在中央銀行之黃金約合值一千五百億，本月底解交國庫者約在五百億左右，）尙有半數以上之物資，猶未處理，移交中信局後，預計於明年內尙可變賣之產業物資，約有二千億元，及可變賣之房地產，碼頭倉庫約一千億，其餘尙有四千億爲中紡公司暨其他國營事業以及不擬標售之房地產及碼頭倉庫，均將由政府轉賬以上數字，乃爲最穩健之估計，故其實際總數估計將超過一萬二千億也。

發還承購各廠狀況

劉氏又稱：處理局以往處理之產權糾紛案件，計已發還之外僑產業工廠四十九單位，本國人民工廠一百九十六單位，准予優先承購者卌一單位，申請發還而被駁回沒收之工廠六十六單位。氏並稱：處理局接收之各單位外，除上述發回之各工廠，其餘重要工廠已分撥中紡，中蠶，中絲，及各國營公司及二十二家有功工廠復工，現所存者爲數極微，近並又由經濟部復工之工十家，中信局今後將對未售出之工廠，其有價值者，儘量利用生產，或租賃與後方工廠復工，氏又稱：在處理局全部接收之工廠中，以價值估計十分之八之工廠，屬於現由中紡公司接管之各紗廠，除中紡外，其餘所有工廠之總值，則僅祇六百億左右。

查緝密報工作

至處理局之查緝工作，總共接獲密報二千四百九十六案，最近對敵僞產業之密報，已停止接受，逆產部份則仍繼續接受密報，至本年底經查緝所獲之敵僞物資，共約值四百億已由處理局變賣者十七億，已發出之密報獎金在十億元以上，其中查獲之主要物資如下：㊀房產九百餘幢，㊁地產六百七十六畝，㊂汽車八十一輛，㊃船十三艘，㊄小型工廠七處，㊅棉布五二二七匹，㊆棉紗四四五七件，逆產據以前估計，約有五百億元，今則已超過此數，約在七百億元以上云。

汽車遊行·童軍露營 勞軍義演·款待元老

但新年娛樂場所仍禁通宵歡

【本報訊】上海市各界慶祝三十六年元旦紀念大會，於昨（三十日）上午十時，在市黨部舉行第三次籌備會議，由方主委治主席，報告謂：現奉中央命令，此次本市各界慶祝元旦，改名爲「上海市各界慶祝中華民國憲法成立暨開國三十六年紀念大會」，並由黨政軍會議，決舉行汽車遊行，旋討論二小時半之久，決議如下：㊀慶祝大會於元旦上午九時正，在大光明舉行，樓上爲蒙難同志，抗戰家屬榮軍席，大會畢，舉行黨政軍民團拜並餘興。㊁元旦上午十時半，市黨部，市政府，青年團，市參議會四單位，在市參議會出發，攜帶慰勞品至江灣吳淞四軍醫院慰勞榮軍。㊂元旦八時半，各戲院特加演一場，招待榮軍及抗敵家屬，入場劵送警備司令部及民政處分送，㊃二月下午二時，各團體汽車遊行，紮燈彩，由跑馬廳出發，經南京路外灘林森路，四川路，至中山公園散隊，三時在金谷飯店茶點招待辛亥革命老同志，約二百餘人。㊄元旦上午十時半，上海童子軍理事會，在水電路廣中路口（虹口游泳池西上海法學院後），慶祝元旦舉行第八次大露營，及第三次全市童子軍聯合宣誓典禮。㊅市體育館市體育場全日舉行運動比賽，㊆元旦慶祝大會，市府各局各團體及中等以上學校，各推派五人參加，㊇學生總會組織宣傳隊，向民衆宣傳中華民國憲法成立之意義。元旦轉瞬即屆，各界將熱烈慶祝，市警察局以若干娛樂場所每值除夕及新年假日，將營業時間延遲打烊，值此冬防時期治安第一，殊有加取締之必要，故警局對新年假日，各娛樂場所之營業時間，仍規定以午夜十二時爲限，不得延遲打烊，昨已由各警察分局，分別通知各娛樂場所遵照辦理，外傳警局方面對除夕各舞場咖啡館通宵營業，已在考慮中，該項消息完全不確，各警察分局已接總局嚴格執行之命令，自不能出爾反爾，此項傳說，僅屬臆測之詞云。

中國·中央三機失事案 地檢處進行調查

昨往江灣機場查勘以憑考核

此次中央中國兩航空公司三機失事，損失慘重，傷亡乘客計達八十餘人，地檢處根據刑事訴訟法第一百六十條之規定，凡有非病死或可疑爲非病死者，該管檢察官應速相驗，如發現有犯罪嫌疑，應繼續爲之勘驗，故黃首席檢察官亮，認爲此三機發生之不幸事件，應由航空公司當局完全責任，地檢處根據法律方面應予檢舉，當派吳啓華，曹鴻，李蘇三檢察官率領法警於昨日下午三時赴出事地點進行調查。

地檢處負責偵查中國中央兩航空公司飛機失事責任之吳啓華，曹鴻，李蘇三檢察官爲明瞭各機失事詳情起見，特於昨日午後一時許偕同法醫暨自爲及法警一隊，乘車光至江灣機場查勘，吳啓華檢察官昨雖身體不適，仍冒病前往，據悉：檢察官昨調查要點，爲各機失事主因，究屬何故，設備不週，則事前何故不加改良，究係機師技術欠佳，抑爲機場視人民生命如兒戲，同時地檢處已於昨日搜集各日報所記各機失事之詳細經過情形，以憑考核，直至五時許三檢察官猶未返處，將來各檢察官即將憑搜集所得各種證據，準備作進一步行動云。

消防檢閱 除夕舉行

上海市警察局消防處，爲宣傳消防員警檢閱，暨救火表演節目，因天公不作美，業已再延期，茲該局以卅五年結束在即，不容再延，且天氣亦告晴朗，決於今（卅一）晨八時半起，仍在江灣路中正公園補辦，如今日又逢陰雨，則將留待卅六年度防火宣傳週舉行，不再補辦云。

工務局修築郊區幹道 趙祖康昨親勘視察

上海至吳淞可由捷徑直達

市工務局爲發展郊區交通，積極修理幹道，趙局長祖康，特於昨晨十時，偕同該局結構處長朱國洗，道路處長呂季方，及周書濤，陳雲觀，陸丹林等一行六人，前往視察江灣逸仙路至蘊藻浜一段之修理路面工程，該路計長六公里又九，加鋪柏油煤屑路面工程，預算需三億四千五百萬元，聞中央方面，擔負一億元，餘由市府籌備，該路爲上海通吳淞捷徑，以往必繞道場湧浦軍工路至吳淞，此路完成後，可縮短路程三公里，旋視察蘊藻浜橋，該橋於十月底修理完工，木料係由地方籌辦，可行十噸載重車輛，與該橋並行之水泥鋼骨鐵路橋墩，戰時爲日人拆去，現亦在趕修，敷設鐵軌。趙氏等一行，復視察西塘工程，及軍工路秋月橋，該橋居上寶公路之要道，亟待修理，俾便上海與寶山間之行旅，旋順大場公路至眞茹鎮，與區公所副區長王乃封，商討徵工開河實施步驟。該鎮河道直通蘇州河今已淤塞，亟待疏濬，擬依照義務勞動服役辦法，徵募壯丁九千人，擔任是項疏濬工作，而由善後救濟總署供給麵粉，市府可酌撥經費，以助其成，至五時許始視察完畢返滬。

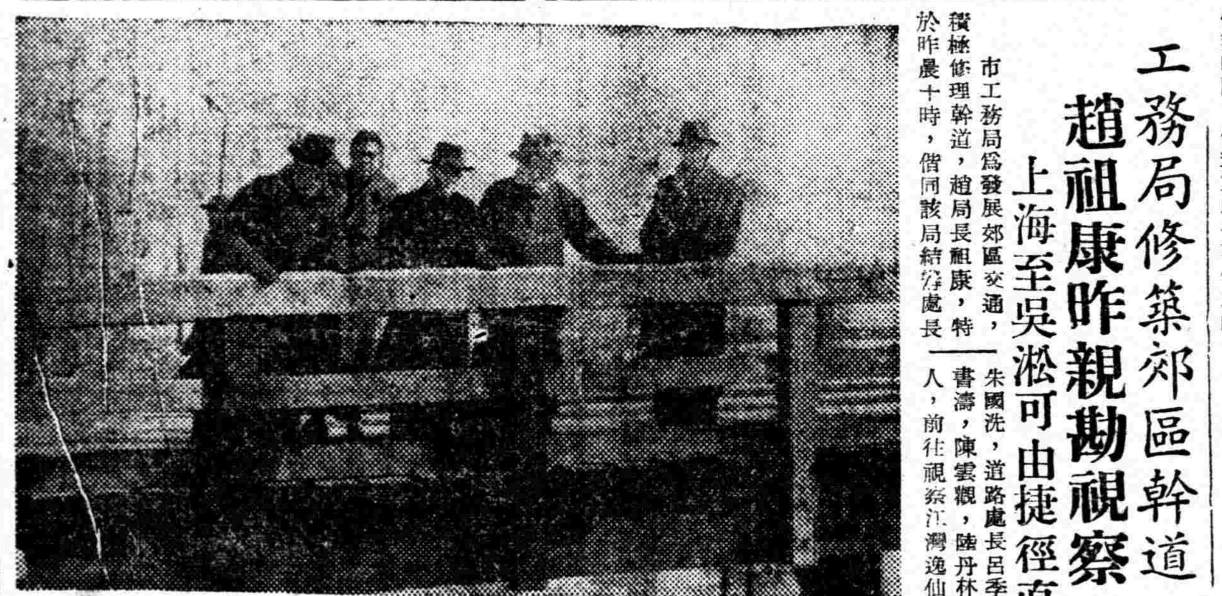

市工務局長趙祖康偕同該局道路處長呂季方結構處長朱國洗等主官八員昨日視察江灣大場及眞茹等郊區公路建築情形趙局長等一行實地查勘正在修建中之逸仙路蘊藻浜橋炮台灣附近之道路堤塘及上寶路秋月橋眞南路等工程圖㊀趙局長等查勘逸仙路蘊藻浜橋

㊂炮台灣附近之道路堤塘（中國社攝）

全市燈戶節電生効 工業用電已增加

▲節約用電爲期四月 ▲以期渡過冬令難關

市公用局爲發電機不能供應本市燈戶充份用電，乃定節電辦法爲十減三，三減一，係臨時性質，爲期約四月，以期渡過冬令難關。並以時間所限，不及按戶查明居住之人口，減分用之人家，經本市供電審核委員會擬訂後，提請市參議會公用委員會通過，已於上月起，即予實行，如辦理查戶手續，爲時須數月之久，節約用電時効已過，此係事實上之困難，茲據記者探悉：歷年燈戶用電記錄，冬季用電約增加百分之二十至二十五不等，此次節電辦法實施後，無形抑低，如以法商水電公司區域而論，據報歷年冬季增加百分之二十五，本年僅百分之十三。復查全市燈戶，約共十三萬戶，在二十度以下者，約佔半數，故有八萬戶，係受節約用電辦法之限制。據稱：倘取銷節電辦法，假定每戶每日多用半度，則每日共需多用四萬度，再按平均每日開燈三小時計，即現行節電辦法，所省之電每日約一萬三千〇，若取銷節電辦法，則工業用電，每晚在五時至九時，至少須拉停一萬瓩。據悉：本市工業用電，本年十月爲四千五百萬度，十一月起實行節約用電後，工業用電即增至五千萬度，計增加五百萬度，佔全部工業用電百分之十一强，在十一月內並未增加發電設備，此次工業用電之增加，應歸功於市民節約用電之效果。現在本市各電廠發電機件，均已儘量開出，市公用局除維持外，正竭力協助及督促各電廠，增加發電設備，電源增加，即可分區逐步取銷節約辦法云。

登徒子熱戀舞女 結珠胎棄舊喜新

一個身世可憐的寧波小姑娘陳鳳鶯，年十七歲，住本市馬當路新德里九四號，爲遭人引誘，失去貞操，復被遺棄。緣鳳鶯早年喪父，家無長物，有母陳王氏，年四十歲，鳳鶯與母相依爲命，平素賴母十指所得，扶養鳳鶯。無如晚年來生活高漲，母女倆生活堪虞，在上年冬，鳳鶯內迫於生活，改名陳佩佩入大都會舞廳營舞生涯，本年春，佩佩結識舞客江克强，江爲本市衛業綢廠少主，心喜狎遊，仗其手頭多金，恣意揮霍，見佩佩年幼老實，大獻殷勤，每夜必來場邀舞，甘言蜜語，千方百計，施展其一貫之勾引手段，謊稱：尙未娶室，必娶爲妻，佩佩不拒亦不受，始終在緘默狀態中，至本年三月間，江邀佩佩至杭垣遊遊，闢室西湖大華旅社三樓，一盤桓三日，其間江即與佩佩發生肉體關係，三天後，即偕返滬上，江即命佩佩停止伴舞生涯，允負佩佩生活，並允諾擇吉擧行婚禮，但佩佩在杭垣之泰風數度，已告珠胎暗結，腹部膨然，因之催江擧行婚禮，江托詞近來廠務繁忙，抑秘密與另一方姓女子在滬擧行婚禮，佩佩聞悉，始如夢初醒，一段癡情，竟失身於登徒子之手，頓感羞忿交織，痛不欲生迸吞服毒，圖盡，幸均獲救，江事後感於天良，曾至佩佩處慰問，并去函略謂「你放心，我不會負了你……」等語，然巳不能補償其心頭之痛，且江言雖如此，其母陳王氏乃具狀地院控告江克强妨害風化，昨（卅）日地院刑三庭由連震邦推事審理，被告江克强抗傳不到，僅告訴人陳王氏偕大腹便便之女到庭，陳述經過，並延唐懷群律師辯護，附帶民訴要求被告一次付給被害人生活費及醫藥費一萬萬元，因被告未到庭，庭諭下次拘傳江克强到庭再訊。

年賞嚴重性與日俱增 社局調解忙門庭若市

工潮難敉平勞資欠和

本市各廠商職工對三十五年發給年終獎勵金，雖曾規定以一月爲標準，但勞資雙方仍有爭執，昨日社局對下列數業進行調解，茲將調解結果誌下：

（一）本市電力，電話，煤氣，公共汽車，英商電車，法商電車公司等六大公用事業，及法商電車公司資方前擬發獎金二十六天，十二月份或一月份皆可，資方已允考慮，聞六大公用事業皆以上海電力公司之態度爲依歸，該公司擬以一月份職員薪金發給，現正會集商討中。

（二）絲織業，資方，以該業發付獎金之困難，呈吳市長，並述三點要求：㊀該會員對織工獎金，須以規模大小比例計算。㊁以十一月份生活指數爲準。㊂虧累廠家，停發，現勞方讓步二點：（一）以十二月份生活指數計算，（二）工作六月以上者發二十五天，工作在六月以下者發二十天，社局定明日上午十時召集資方，上午十一時召開勞資雙方調解，屆時將擇取等級獎金，其最高百二十天，最低不得低於一月十二分之一。

（三）捲烟業獎金糾紛，經吳局長勸導後，議定三點，㊀一月爲標準，但以十二個月生活指數平均數計算，㊁各廠家單獨違反決定者，開除其會員資格，㊂爲安慰職工起見，日內先發若干，數額在十萬至二十萬間，由資方決定，故該業昨夜八時召開會員大會，社局定今晨十時召集勞資雙方，作最後之決定。

（四）經濟部接管之二十二廠，昨經決定分發獎金一月。

（五）據該局負責人稱：已調解結果之糾紛中，以針織業最差，每一職工分發得襪子二雙，以棉紡業最佳，計分三級，A級六十天，限人數百分之五，B級五十天，人數限百分之十，C級三十天，人數爲百分之八十五，各勞資雙方自行獲致協議者，社局亦認爲有效。

（六）印刷業工會昨曾往社局請願，現初步決定如下：㊀底薪調整爲四角半，以十二月一日起計算，㊁獎金一月。至調解完畢各業，其獎金年內勞雖當發，社會局已促各業公會轉知各該業會員，於明年一月十五日以前，非分發完竣，俾免再行醞釀云。

糾紛未決的各業

年賞問題，近又嚴重化，記者向社會局勞工處調解課探悉：目前爲年賞問題而引起糾紛者，計有捲烟業中華，華成，元華等數家，火柴業美光等數家，紡織業雖經決定發放一月，但中紡公司所屬數分廠因等級問題，致糾紛仍未解決，最嚴重糾紛爲絲染業之年賞問題，該業所屬四百餘廠職工萬餘人，因糾紛亦趨分裂，故已入怠工狀態中，社會局現正傾力調解，今日將再度召集勞資雙方代表，會商辦法。

又，據勞工處負責人談稱，年賞問題，業經政府頒佈辦法，若勞方或資方有超越法規者，決予嚴懲，至目前年賞糾紛，雖較前嚴重，但希勞資雙方深體時艱，適可而止，勿作過份要求，否則殺雞取蛋，終入兩敗俱傷之境，該局現正傾力調解，務希工商各業能安渡年關云。

絲織業工人年終獎金問題，迄未獲得解決，有局部工廠工人均已怠工，社局正在積極勸導中。

一，二，三區針織業電機組工人代表，請求發給年終獎勵，資方以營業不佳，未允發給，刻仍繼續談判中。

大利，和豐兩繅絲廠工人，昨晨爲年終獎勵金發生怠工，社會局聞訊後，即派員前往勸導先行復工，聽候調解云。

捲烟業爲年終獎勵金發生怠工情事之各工廠，昨日大部均經談妥，各工廠怠工之工人，亦允即行復工云。

時懋舞廳

蛻化之時懋舞廳，近日因營業清淡，與受高利貸之關係，資方擬在職工小賬項下，提出三成，維持營業。據職工云：月薪已甚微，全依小賬維持生活，該舞店又未虧損，乃剝削職工，實屬無理，今以小賬影響生活，逼不得已，但亦不罷工，不怠工，更不懈工，惟覺毫無興趣應付客人。客人若想泡茶者，決無不泡之理，不過少泡兩杯吧了，上次廿六日下午，職工李桂湘受副總經理徐子永無故被摑事，已由警局調解，當面握手認錯，此次勞資不和，全爲小賬欲提三成之故，廿八日晚間開始，廿九，卅，兩日仍繼續，今日勞資雙方，擬共同商討解決辦法。

東亞又一樓

職工爲資方無故停業，三期小帳不發之故，廿五日延至昨日仍堅持到底，社會局調解尙未有眉目，全體職工仍依外界救濟維持生活，啓開鐵鎖後，一切東西，均由職工會遵令，加以封條，不敢移動，該樓之洋琴鬼，爲包月制，不在職工之列，今音樂器具亦在被封當中，故亦擬採取職工同一步驟，積極要求資方出面，以求速決。

製粉工人

本市福新，阜豐等各大麪粉廠，自救濟總署美麥抵滬後，即已全部開工生產，詎前日因工人要求發給年賞二月，資方僅允發給一月，因未獲協議，乃於上星期六怠工，雖經社會局調解，仍未解決，同時各粉廠所僱臨時搬運工人，亦要求發給年賞，於前日下午起怠工，致麪粉出廠及小麥起卸，均告停頓，又自搬運夫怠工後，蘇州河內之運麥船麕集達一百五六十艘，均無法起卸，河道因告阻塞，各廠如今晨未獲調解，將至少再延三四日未能生產云。

人民檢舉漢奸今截止 惟檢察官仍有追訴權

關於檢舉漢奸期限，業經國民政府發佈處京字第四五二號訓令，「關於定期檢舉漢奸，業經國防最高委員會第二百十一次常務會議議決，人民或團體對抗戰期間漢奸案件之告發，以卅五年十二月卅一日以前爲限，逾期告發，檢察官不予置議，但國家之追訴權及被害人之告訴權，不因此而受影響」，刊載國府週報，昨據本市高檢處主任書記官徐開墅稱：人民檢舉漢奸，其有效期間，至明（卅一）日爲止，逾期本處當不受理，惟檢察官發現有漢奸危害國家權益者，仍有追訴權。

南市電燈失明 電力公司修理機器

本市南市一隅，前因電力供應不暢，時有斷電情事發生，迄至最近已愈見嚴重，南市若干馬路之光，入晚以後，即馬路居民之住宅，亦於黑暗中摸索，一片漆黑，故市民對此均有煩言，據南市華商電氣公司負責人稱：因上海電力公司修理機件，故影響電力之供給，此一緊急措置，本公司始能恢復供應云。

廿九日舉行 京滬幼鴿賽

中國勝利信鴿協會，京滬幼鴿賽，於十二月廿八日在南京舉行，因氣候不良，延至廿九日晨八時十分，由該會理事長夏永齊君親自主持，上午八時三刻全部信鴿飛離南京，下午三時正，因氣候過於寒冷，不無影響，結果第六十六號幼鴿獲冠軍，第二三八號，第二〇五號幼鴿亞軍。

來函照登

逕啓者查本月三十日貴報所刊「江蘇省農民銀行舞弊」消息一則，係同德錢莊存戶辛樹豪詐欺取財，現除報警請求嚴緝法辦外，誠恐外界不明眞相，誤爲本行舞弊，特函請賜予更正爲荷。

覺悟

除夕

石耶

一年，一年眞是太容易過去了。今天，今天已經是到了一九四六年的除夕了，放眼世界，再看看國內，一年工夫，還依舊是在動盪迷惘的空氣中過去。和平是來了，但沒有到達每一個人的心頭。大家仍爲了生活擾攘不安。如果再講到每一個人自己，那末除了多苦活一年，把這個身心都疲憊的生命又拖捱了一年，此外又有什麼剩下來給他呢？歡樂祇是屬於少數又少數的人的。到一個平寧安樂的時代，怕好像，好像還有一段路程。

但，無論如何，人總算活過這一個年頭來了，不管是歡愉，抑是寧昭煩憂，一年的歲數總算加到每一個人的頭上，倘說句謙遜的話，則也算是癡長了一歲了。癡長了一歲，多少總長進一些人生的經驗，哀樂的況味，這一年當中，至少總有笑的時候，當然也有欲哭無淚，抑鬱難言的時候，哭與笑，祇是感受者本身情形的不同，而有所感覺，有所經營，多少也是實在的，那末，第一，我們先得感謝，感謝這不是一個空虛的歲月，是一個繚亂的年頭，我們從這中間，當然學習到許多，同時也覺悟到許多。

除夕是一年的終了，也是一年的終結。我們平日簽付了多少允諾的支票？可曾一一兌現？平時又拖累了多少違負的債票？有否一一償清？當午夜的鐘聲來時，我們不妨或則立在路邊，或則坐在爐邊，或則不過是在一間空蕩蕩的房間裏，靜思一刻。每人在心上記下一筆帳來，看正頁是否相等。還是負抵多過於歡躍，還是欣悅少過於悵惘。

在每一個年歲的開頭，人大概多少有些新的希望，希望自己在各方面能夠稍稍進步，但一年又匆匆地過去了，人事勞攘，希望不一定就實現，留下來的依舊是個希望。但倘如眞是個希望的話，那末我們無妨再保留這個絢麗的夢的影子。除夕對我們不過是個小小停息，正猶如長途跋涉的人，目的遙遠，走得乏累，便坐在夜露寒重的路邊歇一歇力，潤一潤口，準備立起來再走。目的總可以到達，祇要一程又一程，鼓起力量，腳踏實地地走下去。

要是一年的痛苦實在沉重，似乎已把整個的身心壓得潰爛，不再留下了希望，那又怎麼辦呢？但，灰燼的下面該還剩有星星微火，深愁的籠罩底下該還有一絲活力，那末你就吹燃這點火，應用這一點活力罷，前面不見得就是黯淡的。因爲你要記得，冰雪的嚴冬後面就是爛漫的春天。陽春三月的花草是非要經過一番寒冷的苦熬，才能充分的享受。從垂絕中生出的希望纔是最大的希望。

時光是流轉不息的。它不會停頓，滯留。除夕至多僅是一種人爲的劃分，我們正不必因此人爲的劃分而引起悵惘，甚至哀愁，萬一你聽到夜的腳步輕輕地走來了，你無須驚惶，你朝着遠方看罷，在那雲影的後面，有着一抹微的閃光，再朝着你內心看罷，愛仍在你的懷抱，你可以將它培養，將它撫拾在愛的天地中，一刹那也就是永久。

除夜是應該歡笑的。喝那麼淺淺的一杯酒罷，便是不會喝，也把你的嘴唇碰一碰酒杯罷，酒能使你高興，就在那縷熱騰騰的歡情中暫時掩沒了你眼看一年消逝的焦愁罷。

溫暖的躭誤

曹根濠

一個嚴冬的日子，寒暑表上的溫度差不多降到零點上。

我懸縮在溫暖的被頭內，想着趁今天空暇，快起來把這一週積壓下來的事做完，下半天，天氣或許比較和暖，應該洗一個澡了，還有S兄的地方，也應要去走一遭：……我儘想着這些，然而那溫暖如春的被窩內，暖烘烘的氣氛眞有說不出的使人留戀。我想到，就在這被窩外的天地，到處是一片嚴寒，刺骨朔風，啊，多留戀一些時間罷，這溫馨的床鋪，我欲起又停，就這樣就戀在床上。這實是無比美妙的享受。同外面寒冷一對比，床是暖烘烘軟綿綿的。我不肯起身，一會兒又昏昏沉沉地入睡了。也許家人們以爲我很空暇，不忍驚醒我的美夢，就讓我這樣睡下去，直到一覺醒來，已經是黃昏時候了。

一天一大半的光陰就這樣過去，還剩下一點點時間就索性讓牠去了罷，也不必起來了，但我忽然想到：假如這一天就是代表我的一生，貪戀溫暖畏縮畏寒，永遠不敢走到外面惡劣的環境中去奮鬥，把壯志消沉，光陰虛度，他日到了日暮窮途，將一事無成，多麼可怕的床第多麼可怕的溫暖，一生就這樣默默地過去了嗎？

我悚然驚覺，鑛砂不鍛鍊不成爲黃金，璞玉不琢雕不成爲珍寶，我們不經風霜雨雪，就不能成偉大的人，成功不會無緣無故地從天上丟下來的。

我毅然地坐了起來，披上衣裳開始工作，克服了寒冷，克服了怯懦，得到了人生的啓示！

日曆

楊治民

日曆，久掛在褐色壁上的日曆呵！如今你老了啊？我明知你老了，但你存在的歷史；你的旅程，我都領悟在肺腑中。

日曆啊！今天恕我直率地說吧！在三百六十五日前的今朝，你的姿態眞美麗的，你的身體矗立在富麗宏壯的山水圖版上，多麼明媚。現在你給人們撕得遺剩一頁的痕跡了，可是你不要因此而氣餒，我敢和你說一句，你的磨難是一瞬的，有價角的，因爲人們正爲你革故鼎新，你又明媚了，我向你慶幸。

雨

更生

雨，提起雨來我就有些害怕，漫天的灰雲，將宇宙縮得極小，小得似乎連氣都透不過來，似有萬鈞力量，從頭頂壓下來，將全身緊裹着；看到的祇是灰暗，聽到的祇有煩碎絮聒的噪音，到處濕淋淋，不能任意走幾步路，這世界簡直是個監獄，多麼狹小和枯悶啊，雨天！然而過去我是如何地愛好雨天啊，看見陰雲集合，或細雨微飄時，我的心上就長起喜悅之苗，看見雲散霧消，雨霽日出時，我又何等的心焦惆悵，我的心曾多少次隨着雨起而喜悅而惆悵！四處陰暗，一片雨聲，與我這幽黯淒傷的心懷竟有無上的諧調，我在淒涼的雨味中感到無上的怡悅！

雨天的滋味非但在其陰暗的天色，尤在起琳琅清脆的聲音；論其打在屋瓦上，打在蕉葉上，都是自然的妙樂，尤其在夜間，一盞幽燈，朦朧的醉眼似的照着屋角的黑暗，獨個躺在床上，細味着滴得的雨聲，或徐或疾，或沉重或飄忽，讓冷風從窗中隙中撲上我的面龐，這是多麼詩意的境界！雖然淒涼況味會喚起我的煩憂，然而我祇感到怡悅，我假定我自己在這淒黯中作深沉的憂思，而另外一個我在一旁微笑地欣賞這幅纏綿的詩篇。我曾時常在深夜驅去睡意，振起精神來聽雨。

最使我聽夠雨聲的是灕江上的一宵，睡在船中，雨在船篷上打着，我以爲打在我身上了，然而却沒有，然而却緊緊密密地在我周身打着，綿綿地整整地了一夜，雨的妙奏，那次我是嘗透了，在沒遮攔的風雨中，有一葉扁舟，以爲寄宿，這又是一種滋味。

如果是白天，赤了腳，撐起傘，蓑衣箬笠更妙，往田野間去跑一趟，這滋味怕有許多人沒有嘗過。頭頂是琅琅的聲音，腳底是軟綿綿的濘泥，清涼從腳底直透到心胸，這滋味你曉得嗎？我曾好幾次這樣做過，甚至夜間，我曾好幾次想衝出門去一沐清涼的雨味。

三年前的一個夏天，我和四哥坐在樓上窗口看雨的來臨：起先祇見山頂白茫茫的一片，不一會就移到山腰。再一會罩了田野，就聽到一陣嘩嘩嘩的聲音，倏的白茫茫的東西已到頭頂，我和四哥置身於拋珠滚玉中了，我驚喜得從椅子上跳起來，口裏怪叫了一聲，簷下躺着老黃狗，還睜起惺忪的倦眼向我送來一個秋波。這些情景，我都記得很清楚。

還有一次，在一個山城裏，是星期日的下午，到城外去走走。走到山腳邊，猛見幾個游人迎面急跑過來，口裏喊着「雨來了」。抬頭一看，只見山頂有一團白茫茫，然長空一碧，沒有絲毫雲片，太陽澄澈地照着，我不相信這會下雨，仍是信步走着。然而白茫茫的東西已很快的到了山腰，我才急忙回身拔步急跑，而雨竟在我背後淩空追來了；我的前面的路是乾的，我的腳跟就濕了，而我的身上僅着了數點。我剛跑進門口，雨粒已在瓦上跳舞濕了，我的衣服僅僅是斑駁的數點，這事情，你說奇麼？

雖然對於雨已沒有很多的興趣，但是過去，我是熱烈地愛好過的，現在雖然不愛好祂，但仍認祂是可愛的，雨是我的舊時膩友。

邂逅

金文樺

珂君挾着書包踏上冷清清的馬斯南路，看着每朵梧桐的枯葉瑟瑟地隨着風兒飄揚着，飄了幾個旋律，就懶性地躺在柏油路面上，牆腳邊，樹根邊；幾個水手醉醺醺地蹓向前去，偶然也駛過一二輛三輪車，坐着的似乎還在皮大衣裏抖顫着；遠處傳來晚報要哦的尖銳聲；但是他並不感到冬夜的淒冷，思緒浸在白天的教室裏的事情，同學們的分數問題的爭論，李君追求珙的初步的傳說，自然對於大自然的景象并不在他的感慨裏發生甚麼作用了。

他自我欣賞似地走着，走着，忽地一個熟柔的聲音傳入了他的耳膜：

「珂！珂！」

當他站住腳向后望時，一個穿着皮大衣的女子正在奔跑過來，一邊還在叫着自己的名字，是誰呢？已多年不接近女性了，已深深地對着每個眼前的女子起着搖頭嘆息的表示了，爲甚麼今夜會有個女子來叫自己呢？他這麼驚奇起來，內心被這種遭遇搗亂了。

他如墮入五里霧中地凝望着，而這個女子已飛跑到他的面前了，伸出皮手套裏的潔白的手，向他握手，他呆住了，一只手還是挾着書包，一只手還是插在袴袋內。

「——啊！珂；你不認識我了嗎？我是你的朋友徐，是立人學校裏的：……才八個月的分離呢！哦！珂君，你還是那麼遺忘嗎？」

他並不以溫柔的表情來還給對方，反冷冷地道麼說：

「——噢，敏小姐，你怎麼會在這兒？」

「——在朋友們的談話裏，知道你換了塊新天地，這證明了我八個月前的癡想的正確性，我的心亂了，不等朋友們的分散，就跑到貴校門房間裏去找你的蹤跡，門房被的矮個子告訴我你已經走了是向那條路走的以及穿着甚麼衣服，所以會碰到你；難道你還是那麼地怪性子？」

「——哦！有甚麼事呢？」

「——有甚麼事來找你，也得你掛起了律師的牌子，但是不一定有事就得找你；珂！你，你這人眞奇怪，換了個新天地，還是這麼個性子。」

「——那件案子太刺激了我，法律一天不解決這案子，我就得一天地對着惡勢力咒咀我的怪性當然是一天也改不過來。」

「——那麼你爲甚麼不訴諸法院？」

「——法律是否抗得過惡勢力？另一方面律師沒有公費給他就不睬你，你忘掉了現世，人的面目嗎？」

「——要多少？」

「——小姐，這是甚麼意思？」

「——朋友的幫助難道你不需要？」

「——哦！敏，你的盛意我明白，但是受了你的幫助，固然解決了我的案子，但是它的後果呢？」

「——不是嗎，叫我怎樣酬謝呢？」

「——你是聰明人，這問題也可容后商談的。」

「——不，小姐，恕我這麼說：你自是一翻蜜意，但一個做了爸爸的人，爲了兒女將我的幸福，爲了她的悲淒結果，就是解放了我的愛，內心也是惆悵的。」

「——別這麼說，不一定結婚了就是一種報酬，只要你的心中想着敏，我的內心就走進了天堂！」

「——敏！你太多情了，用些理智啊！比兩性的工作還要重要的仔肩你倒忽略了。」

「——請你指教！」

「——在西風裏的飢餓者，在戰區裏的受難者，以及無數的被社會遺棄了的一羣不幸者，你會什麼不去設想一下呢？」

「——但是，先讓我有了你，你明白了沒有？」

她的步子移近了一步，他迷惑了五分鐘終於這麼說：

「——敏！再會吧！」

「——珂！你，你這人眞奇怪，不需要一個女人的慰藉，……不，珂，明夜在滬江××等你……」

可是，他已拔開步子了，讓西風撲着臉，讓誘惑消散在他的后面，不是嗎？只有自我犧牲，才可謀取人間的幸福，在小圈子裏遭樣，大圈子裏也是這樣，他這麼地邊想邊走上回家的路，態度是那麼悠然而又堅決。

法言

上海地方法院庭期表

民事案件

案由	月日	午時分	庭別
愛爾德華行與張淑德遷讓事件	十二月卅一日	下午三時	七
陳日藩與丁久之遷讓事件	十二月卅一日	下午一時四十	六
唐文彬與溫筱良票款事件	十二月卅一日	下午二時卅分	六
嚴大燦與沼朝奮票款事件	十二月卅一日	下午二時廿分	六
方軒龍與姚樹昆票款事件	十二月卅一日	下午二時十分	六
李文生與吳智安確認租賃終止事件	十二月卅一日	下午二時	六
儷德哈同遺產管理處與俞春榮記茶社欠款事件	十二月卅一日	下午一時五十	六
曹寶祥與譚壽奇陶給付墊款事件	十二月卅一日	下午一時卅分	六
祥記經租處與周虎丞遷讓事件	十二月卅一日	上午九時四十五	十二
巴司都魯夫與周劍秋等遷讓事件	十二月卅一日	上午九時	十一
梅家新與陸錫賢等償還借款事件	十二月卅一日	上午九時卅	十一
榮鑫公司與張彭齡等遷讓事件	十二月卅一日	上午九時廿五	十二
燕譽堂與趙子帆等遷讓事件	十二月卅一日	上午八時卅	十一
趙士元與嚴梅貞同居事件	十二月卅一日	上午八時卅	十一
達理有限公司與錢宏鑫等押款事件	十二月卅一日	上午九時四十	十一
洪錦國與陳月新租事件	十二月卅一日	上午十時廿分	十
辛報社與大同出版公司等票款事件	十二月卅一日	上午十時十分	十
王劍神與陸元記等欠租事件	十二月卅一日	上午十時卅分	十
楊鏽山與陳銀泉等借款事件	十二月卅一日	上午十一時	十
陸友福與徐秀珍離婚事件	十二月卅一日	上午十時廿分	十

刑事案件

案由	月日	午時分	庭別
盛恭洪竊盜	十二月卅一	上午十一時	八
朱桂德竊盜	十二月卅一	上午十一時	八
平金竊盜	十二月卅一	上午十一時	八
林志芳詐欺	十二月卅一	上午十一時	八
陳其三公共危險	十二月卅一	上午十一時	八
彭春生濫發支票	十二月卅一	上午十一時	八
張阿榮濫發支票	十二月卅一	上午十一時	八
吳瑞麟等贓物	十二月卅一	上午十一時	八
陳明朝竊盜	十二月卅一	上午十一時	八
何高氏傷害	十二月卅一	上午十一時	八
趙裕和公共危險	十二月卅一	上午十一時	八
吳富英等贓物	十二月卅一	上午十一時	八
邵志能詐欺	十二月卅一	上午十一時	八
龔僑林等侵佔	十二月卅一	上午十一時	八
潘渭榮等贓物	十二月卅一	上午九時	八
丁金榮竊盜	十二月卅一	上午十時	八
徐素君竊盜	十二月卅一	上午九時	八
張冷氏公共危險	十二月卅一	上午十時	八
羅仲英竊盜	十二月卅一	上午十時	八
鄭永有等竊盜	十二月卅一	上午十時	八

上海高等法院檢察處

起訴案件

案由	月日
㈠徐孜耕漢奸嫌疑案	十二月廿一日
㈡盧克海漢奸嫌疑案	十二月廿七日
㈢黃博霖漢奸嫌疑案	十二月廿四日
㈣蔣達秉漢奸嫌疑案	十二月廿四日
㈤沈世豪漢奸嫌疑案	十二月廿四日
㈥張維亭漢奸嫌疑案	十二月廿四日
㈦吳紀法漢奸嫌疑案	十二月廿四日
㈧夏和章漢奸嫌疑案	十二月廿四日
㈨馮根昌等強盜重行偵查案	十二月廿五日
㈩施兆蘭漢奸嫌疑案	十二月廿五日
⑪王孝儀漢奸嫌疑案	十二月廿五日
⑫錢禮生漢奸嫌疑案	十二月廿五日
⑬顧鏞漢奸嫌疑案	十二月廿五日
⑭徐家杰漢奸嫌疑案	十二月廿五日
⑮倪雨生竊盜重行偵查案	十二月廿六日
⑯吳國璋漢奸嫌疑案	十二月廿六日
⑰朱卓哉漢奸嫌疑案	十二月廿六日
⑱顧老七（卽顧文達）漢奸嫌疑案	十二月廿六日
⑲周恩元漢奸嫌疑案	十二月廿六日
⑳沈仁傑等漢奸嫌疑案	十二月廿六日

計二十件

不起訴案件

案由	月日
㈠顧洪寶竊盜重行偵查案	十二月廿四日
㈡潘鵬飛詐欺重行偵查案	十二月廿四日
㈢鍾世榮鴉片重行偵查案	十二月廿四日
㈣張金蘭竊盜重行偵查案	十二月廿五日
㈤包長卿贓物重行偵查案	十二月廿二日
㈥俞志芳搶奪重行偵查案	十二月廿二日
㈦黃金富竊盜重行偵查案	十二月廿二日
㈧張之琦漢奸嫌疑案	十二月廿二日

計八件

上海地方法院

民事判決

案由：陳元堂求償票款事件　盧德章請求終止租約及遷讓事件　曹石川請求交還房屋　顧邦賢請求遷讓房屋事件　鄭錫年確認租賃契約終止等事件　包維士請求遷讓事件　陳慶綺請求遷讓等事件

主文：

被告萬利鑑記油廠與經發塘應連帶償還原告一千三百八十五萬二千八百元及自本年七月十九日起至執行終了之日止週年百分之六之利息原告其餘之訴駁回

本判決主文第一項應予假執行訴訟費用由被告萬利油廠經發塘平均負擔

確認原告與第一被告間之租賃關係終止

被告等應予一年內遷讓江蘇路東諸安浜九號房屋

假執行之聲請駁回

訴訟費用由被告等平均負擔

被告財政部淸理僞中央儲備銀行上海區處就中正南一路七十四弄一〇二號HJT房屋三幢被告中央銀行就同上C房屋一幢應各於六個月內出空交還原告前項判決原告提供擔保國幣四百萬元准予假執行

訴訟費用由被告財政部淸理僞中央儲備銀行上海區處負擔四分之三中央銀行負擔四分之一

原告之訴及其假執行之聲請均駁回

訴訟費用由原告負擔

確認原告與被告間關於康腦脫路六三二弄廿七號樓下房屋一間租賃契約業已終止

被告應於二個月內自上開房屋內遷讓將該屋交還原告

原告提供擔保法幣六十萬元後前項判決准予假執行

訴訟費用由被告負擔

被告應付原告法幣三十八萬九千七百元

前項判決應予假執行

原告其餘之訴及其假執行之聲請均駁回

訴訟費用由原告負擔三分之二由被告負擔

被告王樂善王慧新應連帶負責給付原告租金法幣十萬另二千六百元

原告其餘之訴及假執行之聲請駁回

訴訟費用由原告負擔三分之一餘由被告王樂善負擔

案由：王和安求償票款事件　黃孟松請求遷讓事件　宋陳氏請求賠償損害事件　中興公司請求遷讓事件

主文：

被告羅蔓飯店陶友祥應連帶給付原告票款國幣六百萬元正并自卅五年九月卅日起至淸償日止依週年六厘給付遲延利息

本件應予假執行

訴訟費用由被告等連帶負擔

被告馬啓臣胡黎英應各於四個月內遷讓三百號房屋交還原告并連帶賠償原告損失國幣八十萬元

原告於提供國幣五十萬元以爲擔保後前項判決准予假執行

訴訟費用由被告等連帶負擔

被告馬廷桂應賠償原告國幣陸百萬元准分兩個月付淸

訴訟費用由被告負擔

原告之訴駁回

訴訟費用由原告負擔

刑事判決

案由：張德昌烟毒案　劉永生等竊盜贓物　張海濤等傷害致死案件　海史考維史等竊盜案件　公訴金司盤根妨害自由案件　王志川過失致死案　白塔生傷害案件　徐才興等內亂案件　公訴王錦敏贓物案件　張寶山竊盜案件　高小虎等竊盜案　謝鵬飛竊盜案件　高德門等竊盜案　戴子彬等竊盜案　周正大等濫發支票案件　吳靜之等瀆職案件　周金寶搶奪案件　公訴富文清妨害風化案　胡吉慶等烟毒案　王仁民烟毒案　苗汪氏公共危險案

主文：

張德昌吸食鴉片處有期徒刑一年緩刑三年

劉永生連續結夥三人以上竊盜累犯處有期徒刑一年二月

劉學明結夥三人以上竊盜處有期徒刑六月

郭勤緒故買贓物處罰金五萬元如易服勞役以五百元折算一日

張錦亭幫助搬運贓物處罰金三萬五千元如易服勞役以五百元折算一日

王餘慶柴鏡波均無罪

張海濤共同傷害人之身體致人於死處有期徒刑七年褫奪公權四年季春福無罪

海史考維史考妮夫共同竊盜各處拘役卅日

本件公訴不受理

王志川過失致人於死處有期徒刑六月如易科罰金以五百元折算一日

白塔生無罪

本件不受理

王錦敏無罪

張寶山竊盜二罪各處拘役五十日緩刑二年

高小虎竊盜二罪各處有期徒刑二月應執行有期徒刑三月緩刑二年

謝鵬飛竊盜處有期徒刑八月

高德門哈士共同竊盜各處有期徒刑四月緩刑四年

戴子彬徐千雲徐文森汪洪賓韋志才時金泉劉玉樓共同意圖爲自己不法之利益而竊取他人之動產各處罰金一萬元如易服勞役以五百元折算一日

周正大韓秉鈞故意將金額超過其存數開發支票周正大處罰金六百萬元韓秉鈞處罰金一百萬元如易服勞役均以罰金總額與六個月之日數比例折算

吳靜之共同利用職務上之機會詐取財物處有期徒刑六月褫奪公權二年邱會與對於公務員關於違背職務之行爲交付賄賂處有期徒刑六月如易科罰金以五百元折算一日

周金寶共同傷害人之身體致重傷處有期徒刑三年

本件公訴不受理

趙友倫胡吉慶吸用毒品各處有期徒刑二年王仁民吸用毒品處有期徒刑二年

白粉十二小包沒收銷燬

苗汪氏失火燒燬現供人使用之住宅科罰金國幣二萬五千元如易服勞役以五百元折算一日其餘部份公訴不受理

案由：沈鳳雪等濫發支票案件　王明德恐嚇誣告案　王樹成等竊盜案　張建平賭博案件　董張氏傷害案　顧杏生傷害案　萬國樑妨害自由案　王金標竊盜案　路秀章等竊盜贓物　梁鋒恐嚇案　張開寶等竊盜贓物案件　汪英海等烟毒案　徐月珍等煙毒案　胡河清等烟毒案　余阿康竊盜案件　吳飛詐欺案　公訴蔡來永等傷害案　劉克興烟毒案　王小洪烟毒案

主文：

沈鳳雪張永鈞共同發支票時故意將金額超過其存數各處罰金十萬元如易服勞役准以八百元折算一日

王明德意圖爲自己不法之所有恐嚇使人交付財物未遂減處有期徒刑四月

其餘誣告部份無罪

王樹成黃有德共同竊盜各處有期徒刑二月

張建平在公衆得出入之場所賭博處罰金五萬元如易服勞役以五百元折算一日

董張氏傷害人身體處罰金十萬元如易服勞役以一千元折算一日

顧杏生傷害人身體處拘役五十日

萬國樑以加害人身體之事恐嚇他人處有期徒刑二月

王金標竊盜處拘役五十日

路秀章魏克龍共同竊盜韓滿氏故買贓物各處罰金二萬五千元如易服勞役均以五百元折算一日

梁鋒共同恐嚇處有期徒刑六月

張開寶連續毀越安全設備竊盜處有期徒刑六月

周榮海連續故買贓物處有期徒刑三月

汪英海幫助吸用毒品處有期徒刑一年毒品處有期徒刑一年六月應執行有期徒刑二年

陳月英吸用毒品處有期徒刑五年

吳阿華王惠民毛福芳吸用毒品各處有期徒刑二年

海洛因連皮重二錢料質一小包烟秤一支均沒收銷燬

徐月珍陳志淸顧吳氏吸用毒品各處有期徒刑三年

白粉一小包半錫管一根白紙錫紙各一張鐵管一只扦匙共四件紙條六條均沒收銷燬

胡河淸吸食鴉片處有期徒刑一年二月

周滿堂吸食鴉片處有期徒刑一年六月

烟泡五十三粒煙槍一支烟燈一只烟盤一只烟扦陀各一只均沒收銷燬

余阿康毀越牆垣於夜間侵入有人居住之建築物竊盜處有期徒刑六月又於夜間侵入住宅竊盜未遂處有期徒刑四月應執行有期徒刑八月

吳飛意圖爲自己不法之所有以詐術得財產上不法利益處有期徒刑三月

本件公訴不受理

劉克興吸用毒品處有期徒刑三年

王小洪吸用毒品處有期徒刑三年限期三月勒令禁戒一斷癮

嗎啡一小包沒收

上海地方法院檢察處

起訴案件

被告：何士林　楊毅國等　許其暉　張大臣　尹昌華　張菊生　謝玉泉　孫鑑湖　石方源　高樹基

案由：竊盜等　毒品　毒品　竊盜　竊盜　傷害　傷害　傷害　公共危險　過失傷害　侵占

被告：楊金林等　趙根弟　吳榮祥　呂淼淸等　金杏生等　陳仲禮　黃徽如　楊道昌　波拉脫畢　許阿榮　孫長根　王卓文菊等　官胡氏等　王錫坤等　張國興　宋作鑑　江長榮

案由：竊盜　竊盜　竊盜　詐欺等　竊盜　詐欺　公共危險　過失傷害　過失傷害　妨害風化　傷害　妨害家庭　妨害風化　竊盜　贓物　貪污　傷害致死

不起訴案件

被告：周穆寶　包萬氏　婁云成　李學康　龐淸興等　謝小寶等　顧方伯　吳長根　楊成根　馬玉臣　張月良等　楊浩　龍金芝等　徐辰知等　朱恆興　楊根祥　張延治等

案由：傷害　妨害自由　竊盜　傷害　過失傷害　詐欺　竊盜　過失傷害　竊盜　竊盜　妨害風化　妨害家庭　妨害秩序　侵占　傷害　又　竊盜

被告	案由
李春鎮	詐欺
維汀生	贓物
花志堅等	妨害自由
褚廷富	詐欺
劉正明	妨害家庭
阮善發	竊盜
徐晋元	傷害毀損
黃雅琴等	竊盜
傅修林	公共危險
趙冰谷等	贓物
平榮章	詐欺
郭秉懷	妨害婚姻
莊志國等	詐欺
胡福成	竊盜
咸喜生	妨害自由
萬芝宇	侵占

陳善卿啓事

敝人在閘北蒙古路一六六號與季正全合資開設興泰號今敝人無意營業自願推倂與季正全君爲該號所有人欠欠人概歸季正全君負責與敝人無涉特此登報聲明

徐廷揚律師代表馬善慶堂君爲買受香山路五十八號房地產徵詢公告

茲據馬廷鎭君委稱「現擬買受坐落香山路五十八號假三層住宅一所卽舊法册道契第二一七五號計基地四分三厘三毫業有第三者對於上開不動產有利害關係主張異議者希於三日內親向貴律師事務所提出正式證件逾期卽當正式成交不得再有異議」等語前來合代公告如上　委請登報聲明　事務所：南京東路慈淑大樓四四三號　電話九一一〇八號一九一一〇〇號

福新藥廠發行新藥徵詢公告

本廠擬發行新藥數種如同業中已有先行出品與下列中西文相同者請自登報日起七日內攜帶證件物品惠臨本廠提出異議逾期當卽呈請註册專用嗣後不得再有任何異議特此公告

（新斯締霖SALITOPHAN）（百疾寧BACHINN）（散利佗方SALITOPHAN）（目果林眼藥水MOGOLINEYE DROPS）　南京西路一〇二五弄十四號　電話三六六九六號　福新藥廠啓

尹宗錕告王蓮香

爾自民國三十三年農曆十一月十二日出走後屢次函催回申置之不理三十四年農曆十二月二十日因爾在鎭江活動特請母舅劉振君赴鎭江接爾回家竟亦當面拒絕又直接函爾勸歸來并由堂上函致令兄及各親友轉致一切結果亦不得要領近來聞爾仍在鎭江已另嫁他人且將生子爾恩宗鋁及堂上二老均待爾不薄爾如不忘夫妻情感望於兩星期內回申聚如再逾限不來則是所聞實有其事宗錕應亦認爲恩斷義絕從此脫離夫婦關係任嫁各便特此登報警告　尹宗錕啓

標售實地產啓事

茲願售克能海路一三四弄房地產計面積六分七厘二毫正暨地上建築住房七幢自一號至二二號止除將該產標售底價封存吳淞大律師處於開標日期卅六年一月三日下午一時地點愚園路愚園邨九號吳律師事務所此啓

陳慶豐律師證明李貴雄馮連寶協議離婚啓事

上開當事人因意志不洽兩願協議離婚除已立據證明外合代啓事如上　事務所南京路沙遜大廈二二七一八室　電話一一三四〇分機九號

東亞旅館西四樓堂口全體職工啓事

敬啓者頃有人攻擊敝堂口正管事徐阿連君匿名信件下署全體職工具名聞之不勝駭異查徐君在旅館任職已二十五年對於公司則歷十年如一日更何有怨隙之可言似此蓄意中傷顯爲奸人假借名義捏造事實此種無恥行爲恐外有人以後如再有上項情事發生定卽嚴究訴諸法律不貸誠恐外間不明眞相合亟申明如右

支票聲明作廢

本號前以千萬元支票一紙交付紹記作爲保品茲因該項手續業經理淸而上項支票尚未收回合卽登報聲明作廢以昭愼重此啓　福興祥啓

孫福賚卽福來字新造退保聲明

鄙人自卽日起脫離寶記運輸行另謀他就[illegible]於以前用寶記名義或私人名義對外之一切擔保聲明作廢

新泰申莊聲明

本莊早經結束淸楚對外亦無未了事宜特此聲明

遺失

茲遺失閘北水電公司二三二號職員證章一枚特此聲明作廢　蔣世杭

遺失營業人力車號牌三張計王學坤15304王學鴻12304王文權16314特此登報聲明作廢

遺失地政局第一登記處引翔區圖洪圩七號13坵引洪字七號文件收據一紙除呈請補發外特此聲明作廢　瞿德泳啓

茲在途遺失連納倉庫第三七〇一[illegible]號倉單共計九紙除向該倉庫掛失另立外特此登報聲明作廢　敦厚堂啓

遺失28保四圖傳圩內糧戶顧載揚歷年糧串特此聲明　顧林錢文虎

遺失田單28保七圖傳圩二三三號馬逢旧一畝二分四厘七毫正除呈請地政局給狀外特此聲明　馬關龍啓

茲遺失上邑念三保十六圖歸圩八七號張珍寶戶原額一畝九分七厘一毫劈用六分五厘七毫劈單一紙特此聲明作廢　張長根根榮仝啓

遺失車照聲明作廢

茲遺失運貨車第三二〇〇五號軟執照一紙除通知公用局外特此聲明作廢　德士古公司啓

遺失國滬30163磁牌一塊除已呈請補發外聲明作廢　陳陽記運輸行

遺失自用三輪車磁牌〇〇六五三號一塊除向公用局呈請補領外特此聲明作廢　王鼎文啓

大舞台　電話 90200 92020　（白玉艷X陳鶴峯）今夜臨… 空中驚門 荒江女俠 二集 初集（全部）

共舞台　電話84808 85889　今天起加演 第四集 第五集 七劍十三俠

天蟾舞台　90560　（今天夜戲）甘露寺 艷陽樓 紡棉花 大挑華車　（明天夜戲）中場加演紡棉花 長坂坡 漢津口 借東風 燒戰船

中國　鋼鐵精陳容錕　梅蘭芳 楊寶森　（今夜戲）立志投軍 百草山 兩威將軍 李陵碑（全部）

黃金　麒麟童李玉茹今天夜戲　神亭嶺 金山寺 全部紅娘 追韓信

皇后　95912　今天日夜部演孫　叛逆（的）女性　石筱英 解洪元 衛鳴岐 顧月珍

中央　文滬劇　今天日夜登台　陸雅臣　恩派亮　美人心　嚴潔導演

九星　32628　碎月影

金城 金都　王民族的火花　顧

滬東　今天三場　落金扇

泰山　三笑

匯山　納粹餘孽

百老匯　新茶花女

山西　野女郎

上海　亡命之徒

皇宮　天字第一號

新光　同病相憐

國泰　民族的火花

大華　幻想曲

大上海　禁宮迷魂

麗都　尼羅河女皇（五彩）

美琪 南京　彩鳳狄娜安寶萍　清歌

國際　與我同行

大光明　宋雅 雪堤銀鳳

工商新聞

中央銀行的捉「放曹」和「急抽風」

——歲暮看金融——

許力村

十二月十二日到二六日的兩星期中，本市金融大海經歷了幾許驚濤駭浪，餘波直到現在尙在蕩漾；遭受打擊者的創傷更非短期內所可康復。這是繼六・底公債慘變後的最大一次金融大震盪，是本年金融史上的一件大事。巨浪起自十二，大條一帆風順，十天之內，竟漲上百分之三七・四，條票跳得更兇，同期內漲率竟達百分之四十四。如所週知，黃金之漲，物價也漲，米，日用品，棉紗，白報紙無一不步步高昇。中央銀行胸有成竹，先是按兵不動，等到大條急叩四百萬大門，便打開庫門，抛出五噸，計共一萬三千條，次日又續抛二千條，平均以三百八十萬計算，約可收進頭寸五百七十億，於是市面上銀根突緊，做多頭行莊多不能保，大成倒於先，建國繼於後，搖搖欲墜者尙不知凡幾，即使乎日潔身自好，不做投機的行莊，也莫不急急自危，謀安全之計，二三，二四，及二六三日上海各行莊內的溫度，恐怕都在百度以上吧！某晚報標題曰：『央行獲大勝，金鈔慘瀉落』言下不勝得意。以生意眼來看，央行獲大勝是事實而且利益也委實可觀，比黑市美鈔三五元一條折算，加上運費，每條成本不過一百七十五萬，平均以三百八十萬賣出，一萬五千條約可賺淨利三百億元，但是，政府不是口口聲聲要救濟工商業，渡過難關嗎？這樣急三槍的金融政策是否有助於工商業渡過年關呢？同時，我們還要問問工商業縱使倖渡彼岸，老百姓的生活又將如何解決呢？這樣一想，似乎並沒有理由值得沾沾自喜。

物價受黃金之漲風的影響，急步飛昇，尤以食米，日用品白報紙漲得最厲害，以十二日爲基期，上白粳漲上百分之二五強，日用品則在百分之十到二二之間白，報紙之漲得更驚人，竟達百分之八十。如所週知，黃金漲，物價也漲，黃金回落，物價却不一定跟着回落下面的幾種代表物品價格的比較便可說明這一點。

	十二月十二日	十二月二三日	十二月二六日
黃金	二,八九五,〇〇〇	三,九八〇,〇〇〇	三,〇九〇,〇〇〇
美鈔	五,四〇〇	七,八〇〇	六,〇〇〇
上白粳	五六,〇〇〇	七〇,〇〇〇	七一,〇〇〇
白報紙	二四,五〇〇	四四,〇〇〇	四一,〇〇〇
美麗火柴	六一五,〇〇〇	七五〇,〇〇〇	七三〇,〇〇〇

金鈔劇漲劇落，物價却在銀根奇緊的當兒，還未見大步下趨，上白粳且步步上升。這事實說明了什麼呢？這說明了，這種『捉放曹』的金融政策是大有害於平頭老百姓的。尤其是固定薪金階級；這說明了這次動盪的結果已使黃金殺出了三百萬關，而可能在三百五十萬左右盤旋一個短時，同時把物價一把拉到一個新的水準；這更說明了惡性通貨膨脹又一次地從高物價中得到新的體現，新的伸張；最後，它說明了大衆購買力的再度下降，將引導已經不景氣的市面到更不景氣的境地，從而工商業危機恐怕還有愈陷愈深！

政府說要救濟工商業安渡難關，那末，這樣的金融巨浪是否有助於工商業呢？在我看來也未必有利或者可以說，害多於利，何以見得呢？

首先，從這次物價漲風看來，以製成品的漲率最小，尤其是棉織品，近日因中紡的抛紗布抽銀根政策而步步下趨，但工資，管理費用，以及別的生產費用的支出將必增加，這樣勢必使再生產添加困難。

其次，由於這次銀根的突然抽緊，暗息高達三角，一般工廠商號，差不多都以高利貸度日已已是公開的秘密，生產貸款姗姗來遲，空手又變不出錢來，雖明知飲鴆止渴，三角四角的利息也祇有硬着頭皮呑。據筆者所知這次銀根突然抽緊，各銀行急謀保全自身，對透支或轉放戶頭催欵甚厲，弄得許多工業家商人，東西奔走頭寸，磕頭求拜，眞可謂焦頭爛額，如果，所謂城門失火，殃及池魚，如果，政府自以爲這樣抽銀根是在救濟工商業，眞不知將從何說起。

其三，生產貸款來於後，物價却漲於先，本來三五千萬貸款也許於一個小廠不無小補，但如今物價一跳，祇少就得打上一個不小的折扣。從商業的算盤算來，這樣便可兩得其利，最好是先得貸款，然後再漲價相反，這是於他們很不利的。自然，更不必說從長期看來，因高利貸，大壽礙，再生產成本的日增等威脅將使工商業陷入更困難的境地。

美貨壓迫喫勿消了 罐頭業要求救濟

津貼出口以恢復戰前外銷 台灣罐頭工廠請撥歸民營

【本報訊】具有五十餘年歷史之罐頭業，滬市共廿餘廠，均已陷入減產或停頓之狀態，因爲外貨湧至，無法競爭。外貨來源有幾：

（一）救濟物資中之罐頭食品，不合救濟之用，多在滬市抛售，價極廉，迄今已公開出售十餘次，每次數約萬箱。

（二）政府購買美剩餘物資，中大部多爲軍用之食品罐頭，現亦公開出售。

（三）華南由香港走私輸入至閩粵桂各地，其數亦夥。

（四）進口商過去訂購之大批美罐頭，貶價競售。

國貨罐頭食品之銷路，原料之一之馬口鐵均採自美國，而美因需得許可證後，始允出口，來貨極少，故市價極昂，四十萬左右一箱，僅製八百聽子，成本每個達四百元，希望政府能予以協助，該業受高利貸之影響極大，因罐頭食品之食物原料，受季節之影響，一月製造一年所需之量，故週轉極慢，成本因之高昂，彼等提出要求：

（一）禁止美罐頭進口，國內所無之食品，可採購外國種，加以培植。

（二）售救濟物資時搭售一成。

（三）定購洋鉄望政府能允彼等直接向美訂購，以免中間商人之剝削。

（四）貨欵予該業應增加數額，以減輕成本。

（五）政府統制下之煤柴油，希望能按時充份供給。

（六）社會局調整工資時，應注意工人之生產效率。

希望政府二事，一卽協助罐頭商，恢復戰前大量輸美之筍及荸薺，減低生產成本，以便外銷，另一卽將台灣之熱帶食品罐頭廠，現係農林部接收，均未開工，或設法望能分予民營，因該地設備極佳，現荒置銹壞中極爲可惜。且吾國正缺熱帶性之食品。

歲暮市場看桐油 利息薄嗌啥做頭

本市桐油商業本年度皆無特殊之盈利亦無虧蝕而倒閉者，蓋本市經營桐油商，業者頗多歷史悠久，資本雄厚。故雖在不景氣中，亦得勉力維持，桐油爲我國對外貿易主要輸出品之一，本年初足度桐油每擔爲七〇，〇〇〇元，以迄年終，每擔價漲在一五〇，〇〇〇元，其上漲程度約祇一倍。以與其他物價比較相差爲大，其間爲外銷價格所限，當間主要之原因。在本年一至五月量，產地運滬之出口桐油，雖數量並不甚多，但續有到埠。六月以後產地價格到處皆與滬地出口價格並駕齊驅，又以阨于運輸，故到貨旣少，經營亦屬不易。後因利息高昂，運費不住上漲，桐油之運輸已成爲一必然虧本之交易。如重慶運滬之桐油，在七八月間每擔運費須三萬元，十倍於上海運至紐約之運費，蓋產地桐油之運輸情形，盡賴人力輸送，陸地運輸費用，實難負荷。卽有若干水程可以利用，亦以船隻缺少，輸運困難。外匯第二次調整後，產地桐油價格上漲程度，實較滬地漲風爲烈，迨至十月間又以華南出口岸之吸引，川漢及湘產桐油盡往華南輸送，滬地成爲外出口岸。故到貨既無交易亦極度悽情。

四期四次配紗價格 要等審議會開會決定

四期四次配紗調整價格，業於今日上午送交紗布收購價格審議委員會審議，該會係由吳市長國楨，中紡東雲章，六區公會王啓宇等三人爲主委，定今日下午四時，在市政府召開第一次審議會，核定四次配紗調整價格，俾于明日年關如期配出，同時並邀請各有關廠商列席，商討紗布收購事宜。

腸衣業竟有外患

外商廠家操縱原料價格

據悉：最近紐約腸衣售價，每副仍爲美金八角，雖瑞士法郎匯率較高，售價每桶可獲三百六七十萬元，惟與目前滬市成本計算，仍相差甚鉅，玆將該業公會之成本計算表探誌如下：

原料進價淨貨腸衣2,500副內本鮮貨約20%以500副每副1,400元計算計七〇〇，〇〇〇元

又客貨約80%，2,000副扯價每副1,275元計算計二，五五〇，〇〇〇元

每桶用鹽　600斤每斤315元	計二〇七，〇〇〇元
每桶木桶連鉄白鐵	三〇，〇〇〇元
每桶襯桶布連紗線工	一〇，〇〇〇元
每桶耗水電房租房捐營業稅等	七〇，〇〇〇元
每桶車力原料進廠淨貨出廠	一六，〇〇〇元
每桶人工（平均廠內雇工人十五人，工頭一人，配礪三人灌水七人，下手四人，每月可出淨貨至少三十桶）	一九，〇〇〇元

合計成本每桶爲三，九〇二，〇〇〇元

以上成本中銀錢利息經理會計等辦事人員開支均未計入，因之該業在國際市場價格未能好轉前，外銷仍極困難，業中人盼政府對該業中之某外商腸廠，故意提高原料（鮮腸）收價，予以取締，並飭令加入公會，俾免從中操縱云。

沙棉價格

漢口售二十二萬

【漢口航訊】目前我國棉產區域以湖北爲首要，湖北又以沙市（包括舊荊州府及漢陽府等十餘縣）一帶所產者爲最，因其質量均佳，暢銷各地爲交易所之標準棉花，以前最高產量當達一百八十餘萬擔，今年產量估計約達八十萬擔左右，沙棉成本問題業爲各方所關心，中經社記者特向有關方面詳爲調查述，據若以米積台（沙市上百廿華里）爲起點，經沙市打包穿運漢口，共所需費用如下：

一，籽花三百廿斤可乾皮花一百斤，籽花百斤時價約三萬元，則乾皮花百斤之折合成本爲九六〇，〇〇〇元。

二，乾花費用百分之五卽四八，〇〇〇元。

三，花販售與花行加百分之五之利潤，加百分五之水雜，合計一〇〇，〇八〇元。

四，花行加佣金百分五，包裝繩索每百斤加九千元，合計一四，五四〇元。

資金源源逃避香港

一月來約達三百億

國內局勢不靖，生產事業萎縮，故本市資金紛向香港方面逃避。記者頃向金融界調查所得，一月來約有三百萬萬之資金流入香港。並悉港地最近新設立之工商企業機構風起雲湧最近經該地政府發給營業執照之工商業，計有二百〇四家之多。包括紡織廠，麪粉廠，汽車裝配，銀行信託公司等，上項各單位均係滬上人士所投資創設云。

銀樓幫小量吸收 黃金掙扎不上去

市價在三百三十六萬 美鈔退至六千二百元

黃金晨開銀樓帮補吸不稀，市勢向榮，在三三七萬間徘徊。嗣央行三二八萬配出九六條，黑市稍見平息。並聞多頭頭寸趨緊，吐售見夥，曾一度回低至三三二五萬，終以逢低有吸，小同行進胃不稀，價又被抬上，午收爲三三六萬，下午市勢相差式微。以三三五萬做開較上午稍小一萬元。

美鈔初以金價挺秀，六千五六百元有喊開，後卽步退至六四〇〇元至六二〇〇元。港幣略見帶小一二二〇元有賣出。

大家瞻望明年 華股遞交市况趨好

交易大都集中永紗遞交

【本報訊】華股昨日市爲三十五年度最後一市。晨開檯面了售甚夥，取捨不一，嗣鬨某證券又告倒閉，人心軟化，市勢徘徊疲逸。謂以銀錢帮納意轉佳，彙以套利戶頭買意亦多，人心轉堅。行情復見向上，各股仍以永紗交易較爲熱鬧，趨勢先疲後挺。終比上週軋升一九元，信和稍堅，榮豐中衣，新光景福景綸勤興均微見軋小。美亞起伏狹隘。遞升三四級，而現遞相距計達三〇元，堅度徘徊頗久。近收半小時，則以檯面帮浮戶散多擁擠被軋，一時新買轉稀，復轉疲象套利交易永紗初做二八元，繼在二九元成交，最後爲二五元，開二三元亦有少許做過。信和掛價爲一〇元，未曾做開結果起落之數，計自三五元至一三〇元，較上週六，三大熱見升計自四五元至一九元，火柴計升一〇〇元，他股均見降九元一〇元至二〇〇元，半日成交計一，〇七七萬股，內現期計四四〇萬股，各股惟新光信和均稱活動，遞交計六三七萬股，除永紗外亦以新光爲較旺。

前市

上海證券交易所，華股市況，歲聿云暮，國曆除夕之前日，現期與第八期遞交各部，均只做前市半日。交割淸楚，以資年度結賬。遞交交易，則定一月六日交割，以便現期交易，互定翌日（卅一日）與一月四日開做第九期遞交相銜接。市勢過程，初以暗息高昂，人心閒散，晨開卽告疲落，散多見市勢不振，陸續有售，再向下盤。既而金價報穩，搜求有人，止跌轉漲，浮多以可於新正六日交割，一致望漲，不惜抬價吸收。

漲跌比較

（卅日前市）現期美亞升三〇元，永紗計升一九元，信和計好四元，永公計好二元，火柴計漲一〇〇元，華豐計升五角。榮豐計跌一〇六五元，中絲回降二〇〇元，勤興五和景福各降九元至十元。中內計小一元。新光續小二元，遞交永紗計漲五元，信和計降一元，美亞跌降八〇元新光勤興各小二三元，華豐不動。

起落幅徑

（卅日前市）現期在一三〇元者美亞一種，在五〇元者永紗一種，在三五元者榮豐一種，在一一〇元者火柴一種，在一三一四元者景福信和二種，在三元五元者景綸中內新光華豐四種，在七元者永安一種，在一七元者勤興一種，只做一價者五和中絲二種。「遞交」在一三元者永紗一種，在七元八元者信和新光二種，在二元者華豐一種，只做一價者勤興美亞二種。

市價過程

（卅日前市）現期永紗初做五九五元微滯，卽挺步升至六一二六一三元。回軟至六〇四元，卽升至六一八元，再步升至六二五元，見六一三六元，六三九元二級（爲前市高價）高後轉疲，又降至六二一元收市，信和初做二三二元，繼挺至二四四元，臨收低至二二八四元收市。遞交永紗初做六三〇元，旋低至六二〇元，近十時步升至六四〇元，略滯少頃，由六三五元升至六五〇元，再續進至六六三元。時在十時半，（爲前市高價）高後見疲在六五〇元左右，徘徊頗久，十一時半後由六五五元許遭卽鬆落，至六三二元收市，稍形回上至六四〇元收市。

記帳價格

（卅日前市）永紗638元，信和24元，新光10.6元，美亞2,030元，勤興21.30元，華豐71.30。

成交統計

（卅日前市）半日共1,077萬股，內永紗共做866萬股，信和共49萬股，新光共93萬股，華豐共14萬股，美亞二萬七千股。

統債外股 交易清稀

統一公債暗市交易頗淸，全市喊開百餘萬元光景，大致以丙星被開較多。市勢起伏穩平，丙種較上週六軋小[illegible]〇元，甲乙種平定，丁種微挫，戊種軋跌八〇元。

洋股買賣平淡，價格榮辱互見，怡紗英聯小五元至二〇〇元，怡啤鋼業各升半成左右，紙業航業微見挫小。

十二月份全國利率 太原最高錦州最低

中央銀行稽核處金融檢查科，十二月廿八日發表全國各重要城市，利率調查表共計五五城市，內同業日拆以太原爲最高，每千元日折四元，建甌三角爲最低，放欵日拆杭州，天津，溫州，爲最高每千元日拆五元。錦川最低，每千元日拆一元二角。玆誌詳情如後：

全國各重要城市利率調查表　民國三十五年十二月二十八日

地區	同業日拆（每千元）	放欵日拆（每千元）
上海	二,五〇〇	四,五〇〇
南京	一,五〇〇	四,五〇〇
杭州	三,五〇〇	五,〇〇〇
重慶	一,八〇〇	三,二〇〇
成都	二,〇〇〇	三,〇〇〇
貴陽	一,五〇〇	三,〇〇〇
桂林	一,二〇〇	二,五〇〇
昆明	一,八〇〇	二,七〇〇
廣州	一,〇〇〇	二,四〇〇
西安	二,六〇〇	三,二〇〇
蘭州	一,六〇〇	二,八〇〇
漢口	二,〇〇〇	三,五〇〇
天津	三,五〇〇	五,〇〇〇
北平	二,五〇〇	四,〇〇〇
青島	一,二〇〇	二,〇〇〇
廈門	〇,七〇〇	二,四〇〇
南昌	一,二〇〇	三,〇〇〇
源陵	〇,六〇〇	二,四〇〇
長沙	二,〇〇〇	三,五〇〇
萬縣	二,六〇〇	三,五〇〇
自流井	二,五〇〇	二,八〇〇
龍關	〇,九〇〇	一,八〇〇
柳州	一,四〇〇	二,〇〇〇
梧州		一,六七
福州	一,六七	二,三三
洛陽	一,五〇〇	二,四〇〇
開封	一,五〇〇	二,二〇〇
鄭州		一,五〇〇
寶鷄	一,〇〇〇	一,二〇〇
南鄭	一,五〇〇	二,七〇〇
宜昌	二,〇〇〇	三,五〇〇
迪化	一,五〇〇	三,三三
揚州	〇,五〇〇	四,〇〇〇
濟南	二,五〇〇	四,五〇〇
太原	四,〇〇〇	
溫州	三,二〇〇	五,〇〇〇
建甌	〇,三〇〇	二,四〇〇
湘潭	一,二〇〇	三,〇〇〇
合肥	二,〇〇〇	四,〇〇〇
三合	二,〇〇〇	二,八〇〇
嘉定	二,〇〇〇	三,〇〇〇
醴縣	二,三〇〇	二,七〇〇
康定	二,〇〇〇	三,〇〇〇
淮安	二,〇〇〇	
哈密		一,五〇〇
下關	一,五〇〇	二,四〇〇
天水	一,五〇〇	二,六〇〇
歸綏	一五〇	
溧江	〇,六〇〇	一,四〇〇
徐州	一,〇〇〇	三,〇〇〇
蚌埠		四,〇〇〇
贛縣	一,四〇〇	二,五〇〇
吉安	一,二〇〇	一,五〇〇
錦州		一,二〇〇
五通橋	二,九三	

年賞發不出來 絨織廠三十六家罷工

毛紡織年賞問題調處中

【本報訊】本市絨織廠共三百六十家，因年終獎金問題，已有十分之一廠家罷工，前日星期勞資談判，仍陷僵局，並有一部未罷工廠家舉行三小時之罷工，以示不滿，現問題爲：㊀勞方要求獎金一月，現減爲廿天，社會局調處以七天工資爲獎金。㊁資方因各廠贏虧不同，態度不一，百分之八十五均無力付出，以七天工資爲獎金，工人一萬五千左右，共需十四億。㊂戰前每疋之成本工資僅佔四分之一，現佔五分之二，底薪爲每日一元六角。

【又訊】本市徐家匯大綸毛織廠訂於今年年底正式解散，勞方提出要求，如出售，聘廠者仍需僱用，否則須發三月遣散費。按大綸織機共四百台，負債竟逾億元，又毛紡織業之年賞，資方定爲十天至廿天工資，視各廠情形而定。勞方堅持四十日至五十日工資爲獎金，現靜待社會局調處，尙未怠工，據公會負責人揚立人談，製絨線者情形較織疋頭略佳，因（一）絨線銷路佳，尤以上海毛絨廠之三貓牌絨線爲最。（二）資金週轉較迅速，羊毛製成絨線需時一月，而製疋頭需三月，絨線較疋頭成本因之較輕。週轉亦快。

絲綢同降 紗漲布跌

廠絲價格回軟，高勻度絲進五百萬大關，中級及干經未動，人造絲以年關卽屆，交易轉稀，市勢無大上落。綢緞續挫，被面做小十二萬元，大誠君綢八八〇元，有成交，軋跌二百元，嗣內綢廠工人怠工消息市勢略回揚上交易熱鬧，蓋以廠家之實需頗見殷切，喊價以三十二支及四十二支紗居多，昨市藍鳳細紗盤升十至十五萬元不等，二十支粗紗亦均帶升，收價二〇五萬元。

布市亦以年關卽近頭寸緊俏者，由於拆息關係，頗有供售，供求甚見閒散，新陽鶴細布棧單照紡建開售，餘倒貼五百元，有喊賣，其餘穩疲不一。四君子元，嗶嘰定貨場外喊一二五〇〇元，高貨士林布喊十八萬四五千元。

國際商場

丹麥國外貿易 躋達戰前水準

【路透社哥本哈根廿八日電】現下丹麥對外貿易業已躋建戰前水準，據最近發表之數字，以貨物輸往丹麥之國家，爲數在一〇〇國以上，而丹麥產物亦已遍及世界之大部份。丹麥國際貿易中，英國無疑，列居第一。一九四六年首十個月內，英國輸入總値則達一六〇〇百萬克朗，由此取納之丹麥出口貨，進口百分之三七，而供給之進口貨，亦達百分之三以還，丹麥輸進口値約及二，二之二六，自一九四六年正月一日三八百萬元克朗（無鉀約等於一九四百萬克朗），出口達一，二三四百萬克朗，由是入超略及一，〇〇〇百萬克朗，就內包括英國外匯欠欵六七〇百萬克朗左右。其餘三三〇百萬克朗）因非外匯欠欵，蓋該數一部份已由極重要之丹麥船運收入及其他「不可見」之出口抵銷，一九四六年二月十五日，丹麥與比利時成立貨物交換協定，丹麥以價値一一〇〇百萬克朗之貨物輸往比利時，由比國輸入總値八〇〇百萬克朗。根據協定，丹麥以六三百萬克朗輸出，輸入則爲五六百萬克朗。比利時主要以原料及工業品輸丹，丹麥以奶油，鷄蛋，肉類，氰化鈉，及其他食糧輸比。一九四六年首十個月內，丹麥輸往比利時之貨物値九三百萬克朗，進口値一〇一百萬克朗。一九四六年四月十五日，芬蘭與丹麥簽立貿易協定，兩國各以七五百萬克朗之貨物相互交換，丹麥以農業產物，機器，化學品輸出，進口木料紙類，及纖維素，本年首十個月內，丹麥出口貨値五一百萬克朗，進口達七八百萬克朗，本年十月七日波蘭亦與丹麥簽立貿易協定，進出口貨物總値各爲九二百萬克朗。丹麥以信用欵方式輸出七四百萬克朗之馬匹，丹麥主要輸往波蘭之貨物爲奶油，馬匹機器，進口則爲煙煤焦炭。丹麥與瑞士之貿易，則以一九四五年十一月三日之協定爲根據，其在相進出口之貨物，均爲三百萬克朗，謂補充協定，曾先後於一九四六年四月十七日及一九四六年十月五日簽訂，丹麥以內類魚類及番薯交換疋頭，紗綫及機器。本年三月三十日，丹麥與挪威亦成立貿易協定，丹麥進出口貨値，各規定爲六五萬及一〇七百萬克郎，丹麥出口爲農業產品及機器，挪威出口則爲紙張，木料，五金，氮氣肥，及鯨油，一九四六年中，丹麥出口總値七〇百萬克朗期進口爲一二二百萬克朗，一九四六年三月一日，丹麥與義大利成立貿易協定，丹麥以一八百萬克朗之貨物輸往義大利，惟進口總値則略顯減少，魚類及機器均爲丹麥輸出之大宗，由義輸入貨物概爲疋頭，菓子，及化學品，一九四六年三月廿九日丹麥荷成立之貿易協定爲丹麥以數値五三百萬克朗之貨物輸往荷蘭，惟進口値僅値三七百萬克朗，丹麥剩餘物資之出口，均以丹麥基礎特貨換價付，丹麥出口貨爲奶油，機器，牲畜種籽，生皮，氣化鈉，及燈泡，進口爲種籽，頭及無綫電器材，丹麥與法國之貿易協定，亦至一九四六年四月十六日完成，各以總值八〇百萬克朗之貨物互換，丹麥以馬匹，農業產品，魚，啤酒氯化鈉，酪糖及機關交換法國之磷酸鹽，黃酸鉀，化學品及疋頭。本年內丹麥業已與其他各國成立協定，就中如匐利，葡萄牙，及蘇聯，與蘇之協定，爲期兩年，爲戰爭結束以來之最爲廣泛者，丹麥輸往蘇聯之貨物値三八百萬克朗，主要均爲農業產品，丹麥由蘇獲得之貨物僅値一〇〇，〇〇〇克朗。丹麥與其他國家保持往來貿易關係者有美國，一九四六年丹麥輸美貨，値四〇百萬克朗，收獲者，値二〇〇百萬克朗。但丹麥迄未與美國成立貿易協定。

金元外交 美貸意款

【路透社華盛頓廿八日電】據美國官員今日在此間透露稱，義大利已向進出口銀行聲請貸款五，〇〇〇，〇〇〇元，以便採購美國烟草，義大利可望再向該行請貸一七，〇〇〇，〇〇〇元，購買麥棉，現該行職員對烟草聲請書之考慮，頗爲積極，蓋聲請書係由義大利國營烟草公司提出者，若能以獲允准，此批貸款將爲烟草貸款之第一批，按烟草貸款最後將達總數一五，〇〇〇，〇〇〇元，棉貸亦將接踵而至，一年前義大利爲採購美棉予曾獲得信用貸款二五，〇〇〇，〇〇〇元，刻該款幾已告罄，一迷兩種貸款，均與一〇〇，〇〇〇，〇〇〇元之復興貸款無關，現義大利正設法向進出口銀行申請此項復興貸款，下月初，義首相賈士柏訪問美國時，可望能提出討論，美國務院認爲義大利爲一可能之貸款國家，刻下正考慮一九四七年取貸聯總協助之辦法。

日絨線產量 十月份增加

【路透社東京廿八日電】十月份日本絨線產量較前一月顯見增加，由後者六四八，〇〇〇磅增至前者之八〇〇，〇〇〇磅，但毛絨產量則由二，〇〇四，〇〇〇磅跌至一，九六三，〇〇〇磅。絨織品產量，則由九月份之一七，〇〇〇，〇〇〇方碼落至十月份之一四，四七六，〇〇〇方碼。又十月份毛織疋頭一，四一〇，〇〇〇方碼之產量，若與前一月一，四三二，〇〇〇方碼比較，實際上毫無變更。

捲烟轉堅 皂火疲途

捲烟市况連日疲軟，昨日做開逢低有吸，市勢稍告回堅，惟廿支前門，米許林，三五及美貨烟大都回降，小部份站平，皂火則仍盤旋疲途。

福興祥倒閉

時値歲關，銀根仍緊，華股交易所第五十八號經紀人福興祥記證券號，因同時經營黃金交易，附設有信誠昌金號，近以營業失利，今晨忽告倒閉，該號負責人爲吳子壽及魏冠雄。

無簽味粉禁止過關

調味粉公會維護國貨名譽

【本報訊】本國調味業戰前爲極具前途之輕工業，現因南洋各地排華，僑胞自設廠製造，及美貨競銷下，南洋已無國貨縱跡，戰前滬產之半數，係售予南洋，國內因不法商人，將美貨改裝，混合他貨，廉價出售，亦大受影響，該項成品，僅含純味素百分之十以下。故公會擬採封簽之辦法，証明會員成品係屬國產，保證成色，並擬請關卡禁止無封簽貨品通過，以維護合法廠商。

絲綢外銷特委會

預定明年二月卽可組織成功

頃據關係方面表示當局關注本市絲織業衰落，經中蠶公司與國家銀行數度商討後，擬籌組絲綢外銷特種委員會，以人造絲及生絲原料，貸予各絲織廠代織。其業務上外銷之拓展，技術上之改進等均由委員會全部予以監管。同時亦着手組織絲織產銷公司，資金定爲國幣五億元，由同業中優秀廠商參加入股，玆已全部認足，現正與各關係方面商討中，惟茲事體大，必須統盤籌劃並經當局核准，然後才能付諸實施。聞經數次磋商後，意見頗爲接近，約於明年二月間當可實現。

中央銀行修正 四行兩局匯款匯率

每筆匯款收郵費五百電費五千

中央銀行業務局息：該局近將上海中央銀行，中國銀行，交通銀行，中國農民銀行，中央信託局，及郵政匯金管理局，匯往各地匯款暫定匯率表，重行修正如下：（福建區）廈門每百元收二〇元，福州每千元收二〇元，其他各地每千元收二五元。（廣東區）廣州每千元收二〇元，汕頭每千元收三〇元，韶關每千元收三〇元，其他各地每千元收三五元。（河北區）平津每千元收一〇元，其他各地每千元收三〇元，（山東區）每千元收八元，（河南區）每千元收一〇元，（廣西區）長沙每千元收六元，衡陽每千元收八元，（湖北區）漢口武昌每千元收八元，其他各地每千元收八元，沙市宜昌每千元收十二元。（江西區）南昌九江每千元收五元，其他各地每千元收八元，（浙江區）杭州嘉興每千元收一〇元，溫州每千元收三元，紹興每千元收二元，寧波每千元收三元，湖州每千元收二〇元，海門臨海每千元收一〇元，其他各地每千元收四元，（江蘇區）南通每千元收一〇元，京滬線各鎭每千元收二〇元，其他各地每千元收二〇元，雲港每千元收五元。（安徽區）蕪湖每千元收五元，蚌埠每千元收十三元，其他各地每千元收五元，（貴州區）每千元收二元。（山西區）每千元收二元。（四川區）每千元收二元。（雲南區）每千元收二元，（陝西區）每千元收二元，（寧青區）每千元收二元，（西康區）每千元收二元，（綏遠區）每千元收二元，（新疆區）每千元收二元上項兩筆匯款，暫定收取郵費五百元，電費五千元云。

以不變應萬變 經濟部嚴令禁囤積

一紙公文函請查照

據悉：經濟部前因蘇省地處淪陷，非常時期取締日用重要物品囤積居奇辦法，未經施用，今勝利後，然物價仍多波動，非經營商業人士及非本業商人，或本業商人，對於日用重要物品難免無囤積居奇情事，故仍應依法嚴予取締，並規定奬勵密告辦法，鼓勵檢舉，其應行取締囤積之日用重要物品，種類名稱如下：㊀糧食類：米，穀，麵粉，高粱，粟，玉米，豆類。㊁衣着類：棉花，棉紗，棉布，（各種本色棉布，各種漂白染色或印花棉布）蔴布（各種本色蔴布，各種漂白染色或印花蔴布）皮革。㊂燃料類：煤炭（煤塊，煤末，煤球，焦煤炭）木炭。㊃日用品類：食鹽，紙張，皂鹼，火柴，茶籽，菜油，顏料（包括顏料）花生油，蔴油，及其他種籽。㊄其他經濟部呈准指定者。經濟部業已函請蘇省轉令縣市查照辦理。

工業油脂 脚地尙堅

牛油椰子油以各方頗有吸買，牛油在最近價漲故不乏逢低吸購者，每擔仍站於十五六萬之間，椰子油短以久無進口，且短期內亦不致有貨到埠，故皂廠等亦納胃頗濃，年內交易每擔爲十八九萬元較前月業已上漲五成，桐油雖値旺銷時節但以銀根緊縮，亦欲漲乏力未本每擔價仍盤於二十萬之間。

春蠶種貸在核示中

三十六年度江浙兩省，已製春（一）新舊種，共計一百萬張，計新品種，每張售價爲六千元，舊品種，每張售價爲四千五百元，客製種場，以周轉關係，擬向銀行申請貸款，新品種貸欵每張三千元，舊品種每張貸予二千元，合平均以每張貸欵二千元計算，合計二十億元，聞現正在呈請當局核示中。

推銷國貨

合組經常委會

關於明年三月間，巴黎舉行世界博覽會，我政府爲拓展對外貿易，經指定本市各工商團體籌備參加，經由商品檢驗局工商輔導處，市商會，會同全國工協會業已中國貿易協會等共同籌備，業已數月，惟經費一項，發生問題當於上週四由商品檢驗局蔡局長晉京，向行政院洽商，玆悉：蔡局長業已返滬，尙須從長計議，玆因數目龐大，關於經費問題，爲改變進行方針，由市商會同工協會中國貿易協會三團體，組織國貨經常展覽委員會，並由商品檢驗局工商輔導處指導，會址假定市商會三樓，俾以後國內外舉行展覽事宜，得以迅速完成減少準備時間。

克寧奶粉 銷了六萬箱

頃據美商吉時洋行負責人告稱，本年經該行配售本市各大公司及西藥房，糖果南貨業等之克寧奶粉共計六萬箱。每箱六十磅，總計三百六十萬磅，聞昨日該行又由美運到六千箱，刻正在卸貨中，年內已不及配出。

美保險粉 猛升十四萬元

染料工業原料晚近市多供少，市勢挺秀，昨日做開熱鬧。其中尤以美保險粉趨勢最爲俏俐，猛升十四萬元，以五二萬元做開，硫化鹼亦升一萬元，其餘平定，染料大都堅秀，三星D字灰升三萬元，獅球硃挺三萬元，六九川硫化元供多求少，市勢反挫五萬元，其餘堅數千至一萬元。

米市稍平

上週到貨不多

上週米糧到數稍減但去化亦呆。市場現貨供應尙稱平衡，惟市勢受客戶扳持影響，呈明鬆暗緊局面。記者昨向南北米市探悉，關於上週米糧到數如次，㊀北市場週一，一五〇九石五斗，週二，六三二〇石六斗，（週三休市）週四，三二三〇石五斗，週五，一六五九石，週六，五四九三石五斗。㊁南市場週一，七三七四石，週二，六三五九石，週四，五三二八石四斗二升，週五，九四〇石，週六，五二四一石五斗，以上總達四萬三千四百五十石又二斗。

食糧市况，昨日稍見軟化，各級貨供求平衡，客戶亦多吐脫，北市場中薄稻及高白元各升一千，南市場大都回小千元，昨日客米登記總達一萬另五百十二石七斗六升，內計北市場三五五五石南市場四九五七石七斗六升。

食糖轉秀

食糖客地去化不弱，趨勢挺秀。中砂做十四萬三千元，軋升六千元生砂現貨充斥，僅做十三萬元，略好三千元，靑糖亦多回升興化赤白站平。

貨物稅 從價徵收

上海市貨物稅局，近鑒物價飛漲，對於從價征稅，頗感困難，於本月三十日函菸酒各業公會，囑卽造十，十一，十二三月每日行市報告表以便作從價征稅之準繩云。

工商輔導處 開年救急第一

【本報訊】工商輔導處舉行之各業座談會，將於明年一月六日結束，據稱各業之困難，將於結束後一星期內，將目前救急之各項先予解決，然後再進行輔導工商界改進生產之技術，增加產量，實施有計劃之生產方案，以挽救岌岌可危之上海工商業。

工商新聞　商情表　十二月三十日

利率

中央銀行重貼現息	五六角
錢業公會掛牌	二元五角
同業日拆	[illegible]
拆息	四元二角
放款日拆	[illegible]
暗息	[illegible]

金融

金飾赤 最高	[illegible]
最低	[illegible]
午收	[illegible]
二時	[illegible]
銀飾	[illegible]
美金	[illegible]
暗市	[illegible]

華股

永安紗廠 最高 / 最低 / 午收	[illegible]
信和紗廠 最高 / 最低 / 午收	[illegible]
美亞綢廠 最高 / 最低 / 午收	[illegible]
景福衫襪 最高 / 最低 / 午收	[illegible]
新光內衣 最高 / 最低 / 午收	[illegible]
中國水泥 最高 / 最低 / 午收	[illegible]
大中華火柴 最高 / 最低 / 午收	[illegible]

食米

常熟白粳	[illegible]
無錫白粳	[illegible]
崑山白粳	[illegible]
青浦薄稻	[illegible]
西塘早稻	[illegible]
松江早稻	[illegible]

食油

大連豆油	[illegible]
漢口豆油	[illegible]
生油	[illegible]
菜油	[illegible]
清油	[illegible]

雜糧

漢口黃豆	[illegible]
蚌埠黃豆	[illegible]
明光黃豆	[illegible]
天津黃豆	[illegible]
大連黃豆	[illegible]
平湖杜豆	[illegible]
崇明沙赤	[illegible]

呢絨

華倫上青嗶嘰	[illegible]
怡和元色嗶嘰	[illegible]
法蘭絨	[illegible]
澳洲女式呢	[illegible]
英國女式呢	[illegible]

紙張

凡立根白打字紙	[illegible]
凡立根色打字紙	[illegible]
道林紙	[illegible]
牛皮紙	[illegible]
白報紙	[illegible]
加拿大白報紙	[illegible]

棉紗

水月	[illegible]
藍鳳	[illegible]
金城	[illegible]
雙馬	[illegible]
三股立馬	[illegible]

棉布

紅歌女士林	[illegible]
紅歌女V士林	[illegible]
交通圖士林	[illegible]
金九鼎士林	[illegible]
羅漢圖士林	[illegible]
繁華夢士林	[illegible]
時裝圖士林	[illegible]
新家庭士林	[illegible]
金九如士林	[illegible]
龍頭細布	[illegible]
五福細布	[illegible]
陽鶴細布	[illegible]
藍鳳細布	[illegible]
四君子嗶嘰	[illegible]
大陸藍布	[illegible]

桐油

足慶白油	[illegible]
洪江油	[illegible]
西洪油	[illegible]

燃料

陽泉塊(噸)	九〇〇·〇〇〇
焦作塊	七〇〇·〇〇〇
烟煤提塊	[illegible]
烟煤篩塊	[illegible]
白煤屑	四五〇·〇〇〇
白煤小子	[illegible]
上等烟煤屑	[illegible]
普通烟煤屑	[illegible]
煤球(高貨)	[illegible]
煤球(中貨)	[illegible]
煤球(次貨)	[illegible]
清包炭	[illegible]
篷炭	[illegible]
麻栗	[illegible]
松柴	[illegible]
雜柴	[illegible]

毛皮 / 猪鬃 / 皮革 / 罐頭牛乳 / 啤酒 / 罐頭食品 / 食鹽 / 洋酒

黃狼皮(對)	[illegible]
豹皮	[illegible]
貓皮	[illegible]
花貓皮	[illegible]
胡羊皮	[illegible]
青山羊皮	[illegible]
白兎皮	[illegible]
本地17號黑猪鬃	[illegible]
漢口17號黑猪鬃	[illegible]
重慶17號黑猪鬃	[illegible]
生水牛皮	[illegible]
大販生黃牛皮	[illegible]
中販生黃牛皮	[illegible]
小販生黃牛皮	[illegible]
鷹牌牛乳	[illegible]
美貨啤酒	[illegible]
怡和啤酒	[illegible]
SW咖啡	[illegible]
姚記鹽	[illegible]
福利多白蘭地酒	[illegible]

棉織品 / 糖市 / 南北貨

司麥脫襯衫	[illegible]
42地新白府綢襯衫	[illegible]
大衆彩花被單	[illegible]
玉兎牌毛巾	[illegible]
大發毛巾	[illegible]
2020台灣中砂	[illegible]
台灣生砂	[illegible]
本廠白糖	[illegible]
海帶	[illegible]
花菇	[illegible]
冬菇	[illegible]
香菌	[illegible]

捲烟

20支前門	[illegible]
10支大英	[illegible]
10支老刀	[illegible]
10支仙女	[illegible]
20支白金龍	[illegible]
20支紅金	[illegible]
20支大前門	[illegible]

化妝品 / 綢緞 / 國藥 / 染料 / 日用品 / 橡膠 / 工業原料 / 紙圖 / 西藥

三星牙膏	[illegible]
黑人牙膏	[illegible]
固齡牙膏	[illegible]
華強眞絲被面	[illegible]
阿司匹林	[illegible]
阿的平片	[illegible]
固本肥皂	[illegible]
美麗牌火柴	[illegible]
回力28自由車胎	[illegible]
大陸元男套鞋	[illegible]
三磅金錢水瓶	[illegible]
五磅金錢水瓶	[illegible]

和記行
南榮記新號
專營
南北洋長江線
報關｜運輸｜堆棧
廣東路一二二號　電話一〇四一八

上海駁運公司
油駁　鐵駁　遊艇
報關　卡車　打包　堆棧
經理美國總統輪船公司
進出口行李
總管理處 廣東路五十一號　電話一一四五四三五
辦公處 四川路一二五弄二十號　電話一二三二二四一八三六

寶興實業股份有限公司
專營國內外進出口業務
總公司◎上海四川北路四一七至四二一室 電話四三二七六
分公司◎漢口積慶里四十號 台灣台北龍口町三丁目二十號

天隆染織廠
被單　樟布　布疋
品質優良 定價低廉
發行所 廣東路五十一號三樓三一五號
製造廠 中正西路一一一號
電話 一一四五三一五號

宏豐企業公司
呈奉經濟部頒發執照
經營 工業 貿易 運輸
地址 廣東路五十一號三樓
電話 一一四五三一五

中國工商聯營公司
經銷各國名廠出品
兼營國產出口業務
地址 廣東路五十一號三樓
電話 一一四五三一五號